中華郵政局掛號認爲新聞紙類 明治卅九年十月十四日第三種郵便物認可

盛京時報

陰曆七月三日

昭和六年八月十六日

中日紀祝休刊

發行人 佐原篤介
編輯人 菊池貞二
印刷人 東光明
發行所 盛京時報社
大阪市北區堂島濱通一丁目 盛京時報支社
盛京時報支社

時論

魯豫清鄉應積極進行

魯豫兩省。向爲多匪之區。在前清末葉。綁票勒贖。明火路劫之事。即時有所聞。固不自今日始。但以前匪衆不似今日之多。匪區不及今日之廣。推其主因。實由於官方對於匪軍之收降過濫。養成人民敢於作匪之風氣。張宗昌督魯之時。所謂綠林大學出身之將領。遍於全省。而著名之匪首。無不新膺軍師旅長之頭銜。觀感所繫。趨之若鶩。其桀驁不馴者。則以投誠爲升官發財之捷徑。其柔順易制者。則以入夥爲安身立命之良機。故山東一省之匪。轉瞬悉變爲正式之軍隊。迨國軍北伐。直魯軍覆敗於兗州。潰兵散於鄉間者。又流落而爲匪。三年以來。內亂頻仍。不遑兼顧剿匪。當日軍未撤之際。膠東一帶。曾一度淪爲匪區。小部匪軍。互爭防地。人民財產生命之損失。不可勝計。自去年南北戰爭結束而後。韓復榘旣轄軍民兩政。勵精圖治。對於各縣縣長考成。以剿匪清鄉。課其殿最。其策有功。更派得力軍隊。包剿抱犢匪巢。肅清股匪窟。於是大股匪衆。不能存留。稍稍散去。但小股之匪。擾害鄉里。小則三五成羣。大則百十爲夥。仍所在多有。均暗通聲氣。廣布耳目。不敢公然嘯聚徒衆。抗橫官軍。據最近省府秘書長張鉞談話。謂連年戰事。潰兵挾槍入夥。致全省無地無匪。唯畏官軍剿辦。不結大桿。第三五成羣。流竄鄉間。聲勢雖小。爲害甚烈。可知目下山東匪勢。雖已驟衰。然潛伏之禍源。猶有待於進步之肅除也。至於河南。則自吳佩孚第一次退出豫境之後。一時各軍風氣。無不收編土匪。及紅槍軍助吳返豫。匪勢益熾。厥後歷經奉軍西北軍鎭嵩軍之統治。均以地當四戰之區。無兼顧地方秩序之力。而歸德光州許昌洛陽各處。連年淪爲戰場。所有便衣隊煽動隊及潰兵遊勇。無不隨招隨散。降等隨潰。人數之多。當可想見。而槍械之遺留散布於民間者。更不可僂數。自劉峙任主席而後。力事清鄉。收效甚速。除光固等與皖鄂接壤各縣。有赤匪時常出沒外。大致全省經大戰而後。已無大股土匪。加以西北軍治豫時代。對於保衛團組織。樹有規模。各縣民衆。不乏自衛之能力。故匪患尚不爲烈。但匪徒散處各地。亦頗能爲害於鄉里。間有小股匪衆。蹂躪地方。尚無攻城略地之事。就今日言。亦須從速肅清。此魯豫兩省之匪患情形也。簡言之。即現在已無公然爲害之大股。但潛伏之羣夥。極爲普遍。假使駐軍他調。防務空虛。非不可死灰復燃。故以魯豫兩省之剿匪工作論。倘負責之軍事當局。能爲進一步之努力。則從此可望肅清。據日前濟南通信。謂魯主席韓復榘。自就任魯豫清鄉督辦以來。對於剿匪已有根本清鄉之計畫。值此討石軍事業已結束。北方大局。稍可安定之時。擬努力於魯豫兩省之剿匪清鄉事宜。限期完成。第一期清剿三個月。第二期清查三個月。第三期善後三個月。如屆期不能辦竣。則多延長六個月。現已着手進行。按韓氏最近對於新聞界發表之意見。大致謂老百姓之能力。祇求不阻撓其前進之路。俾可安居樂業。則人民自能日臻於強盛。此於地方人民之需要。確爲不移之論。就吾人所知。今日魯豫兩省。多數農村之大患。唯在土匪滋擾。人民不能安居樂業。致田地荒蕪。生計困頓。而官府方面。以無大股土匪。揭竿起事。故亦裝聾作啞。置而不問。倘軍事當局。眞能爲老百姓謀切身之利益。則剿匪清鄉之一事。確爲今日不可再緩之舉。韓氏旣有此肅清魯豫兩省匪患之計畫。吾人極盼其能積極進行。且在事實上。沿魯豫邊境之地。各有負責綏靖之人。如李鳴鐘張之江劉鎭華等。已分去一部分剿匪清鄉之任務。所著重之區域。不過於魯爲膠東各地與曹兗沂一帶。於豫爲歸德及隴海沿線。果魯豫兩省駐軍。在韓氏指揮之下。負責剿辦。則如期肅清。必可辦到。當此大局安定。軍事間暇之時。竊願韓氏努力進行。將數年來遺留之禍因。澈底剷除。則人民之幸也。

王樹常返津談軍事

預定即赴平謁張報告

天津訊云。河北省政府主席兼第二軍軍長王樹常氏。此次奉令出發津浦線討石。自上月二十五日由津赴前線督戰。茲以軍事結果。特於昨日上午十一時四十分帶隊兵一排。乘專車返津。省市各機關。以王氏遠征。於此最短期內消滅石部。際茲凱旋。應表示隆重歡迎。故於事前。分於新車站省府門首。各高紮彩牌樓一座。以表歡迎。此外並推定建設廳長林成秀實業廳長何玉芳。於昨晨九時三十分搭津浦一次車先赴唐官屯迎迓。他如民政廳長王玉科。財政廳長姚鋐。省委陳寶泉。津浦路駐津辦事處處長恒儒。津海關監督韓麟生。暨市府各局局長等數十人。均先後到站迎候。並有軍部及公安局軍樂隊在站歡迎。迨王氏專車抵站。歡迎人員均上車慰問。王氏向各歡迎人員握手致謝後。即下車換乘汽車逕赴省府辦公。昨日下午記者投刺請見。即以此次軍事之經過。據王氏談稱。此次討石工作爲時僅及半月。當時部初發動時。余知其深得不逞。結果必敗。行營方面。早經擬定作戰計畫。余奉命出發。先至唐官屯。再與大城任邱高陽諸縣第一軍聯絡。所部僅於上月三十日晨。與石部在李格莊交鋒。激戰達一日半之久。作戰部隊爲黃炳嶽第十七旅。暨常緒武第二十旅。佐以郭希鵬騎兵第四旅。李福如騎兵第五旅。戰至次日（三十一日）下午。敵勢不支。遂行退卻。死亡無算。遺棄軍械等尤夥。我方死亡已逾二三百人。敵以大勢已去。即向東南逃竄。經我軍會同中央軍合力兜剿。幾乎全軍被俘。石部師長孫光前被中央擒獲。米文和被我軍擒獲後。已解送北平。石之妻子。亦於渡河時被捕。現在我方軍隊。仍在原處駐防。本省境內亦無石部蹤跡。即偶有發現。亦不過少數。無足爲慮。至於石部。逃至魯境。被曹福林部收容者不過三五千人。爲數頗少。石友三本人。於八日由德州發出通電後。即越魯北津北浦路東行。由某小海灣逸去。未悉其潛名。第二軍司令部現仍設唐官屯。前方善後事宜。已布置妥當。余本擬即日前赴北平晉謁副司令報告前方一切經過。祇以離津日久。諸多待理。擬於明日（即今日）再行前往。關於河北省此次被災各縣振濟辦法。赴平時當局擬與副司令商酌辦理云云。另據王氏隨員語記者。此次討石軍事。河北省境損失最重者。已達四十餘縣。石軍每經一縣。定必大事搶掠。而尤令人痛心者。即該四十餘縣中。因近戰事區域所有各種田禾。率均剷除淨盡。作爲塢。他如支應浩繁。無形損失等之統計。每縣不下二十餘萬之多云。

朱慶瀾回平

北平訊云。朱慶瀾氏由鄭北返。過保時晤急賑會人員。略有躭擱。復於昨晨九時乘原車來平。計程昨晚六時半即可到達。茲錄賑委會所得之報告云。報子街賑委會駐平辦事處王稼農弟鑒。朱將軍今晨八時到保。面談後。於九鐘乘原車赴平突特達。錢澄文（十二日）。

中央大軍一部入閩

嚴防赤匪由贛竄閩

福州訊云。中央軍在贛大舉剿匪以來。赤匪數度向閩竄擾。中央軍毛炳文許克祥路孝忱各師。前因追剿殘赤。開閩省部武建寧泰寧各縣邊境。嗣因閩西南向贛南瑞金等處竄逃。毛許路各師因亦中止入閩。最近蔣總司令部以竄閩殘共已無能爲力。疊電劉和鼎率所部向建寧泰寧及清一帶前進。會同閩邊中央軍堵截瓦金石城一帶赤匪。而省政府則以延平防野重要。請留劉師大部分駐紮延平。經往返電商結果。已決定辦法以劉和鼎劉尚志旅留守延平。杜振遠旅由將樂向寧化清流前進。蔣炎旅駐守將樂順昌一帶。周志羣旅則先抵寧夏清流。現正由寧清逐漸推進。劉和鼎本人亦於前日離延。親往前方督率所部前進。建泰寧方面。中央已飭衛立煌部。即由贛閩邊境者入該兩縣境防。計限前駐紮閩贛邊境之中央軍。有毛炳文。許克祥。路孝忱。衛立煌。劉和鼎。盧興邦。張貞七師。及周志羣一旅。此外汀屬一帶尚有汀連杭永保安隊羅介人部二千餘人守永定。汀屬武裝救鄉團鍾紹葵部二千餘人守上杭。贛南民團潘滿山部三千餘人。及鍾文才李齊三部二千餘人。同開武平一帶。協同防守。河力頗爲不弱。至崇安方面。巡省防軍錢玉光旅。及陸戰隊林秉周旅會同猛攻後。已於七月二十九日克復縣城。赤匪方部等逃損失甚巨。紛向崇化高山中部竄。現正在跟剿中。又閩浙邊境之松溪政和兩縣數日前。忽均被大刀會匪千餘人圍城攻襲。經駐紮該地之省警察第三大隊劉宗彝部分兵防禦。已先後將大刀會匪擊退。惟會匪有聚衆再犯之勢。經劉宗彝電省告急。省府已電駐福寧一帶之陸戰隊金振中旅就近馳援云。

楊虎城由潼返西安

西安訊云。（一）楊虎城前赴臨潼華清池養疴。現以病狀減輕。公務須理。特於齊（八日）午返省。惟因病體未復原。除部署要務外。其例行事件。仍由王參謀長一山代行。同日楊電張學良。賀討石戡亂。奠定黨國。（二）青海省府主席兼師長馬麒。微（五日）午患中風症病故。楊虎城已轉呈中央。聽候處置。並暫派馬麟代理主席。馬步芳代理師長。並電致唁。（三）隴海路西段工程。進行甚速。潼關城南山洞。刻以鉅款積極鑿修。潼西地方工程已修至灼橋。並聞隴海路局。齊（八日）派員來省。與陝省當局商洽籌築。

蘇綏靖滿期

上海訊云。張之江午宴滬報界。報告蘇省綏靖限期將滿。本人已準備結束。惟中央意擬展期。俾竟全功。江北孫傳芳等潰兵散而爲匪。至今大股雖擊散。而散匿江海沿岸者。人槍均逾萬。此事當注意兩事。一爲努力搜除匿匪。二爲訓練民團。養成人民永久自衛能力。俾免兵去匪來之患。今派參謀長盧興書到省。與葉主席楚傖商編練。俟得結果。即進行。旋述提倡國術之重要。及與綏靖之關係。對民族偏弱頗痛心。謂至今日受亡國奴宰制。並亡國奴不如。語極激昂沈痛。盼報界協力提倡。強種強國。

新詩 歡迎投稿

戰士（劉功偉）

雲霞開遍那開東方升上了萬丈紅光。
一線線一線線射上革命健兒的心腸。
有如晨鐘在綻響，有如戰鼓在擂臨，
是黑夜途中的明燈，燦爛輝耀的太陽。
○　○　○
鼓舞了鼓舞了憔悴頹喪者的熱情，
照透了照透了殘暴兇狠者的肝心，
高高提起自由劍，掃盪一切鳴不平，
抱護着抱護着，幸福之花自由精神。
○　○　○
沸騰無限的熱血，衝上惡檵的叢林，
那計及槍林彈雨與刀戈憑使傷身！
一心地一心地規劃着碩果的完成，
創造個創造個、蓬蓬勃勃的新生命。
○　○　○
雲霞燦爛地飄浮天邊—戰士的靈魂，
偉大啊神聖啊，給人們以虔誠地嘔吟，
無窮盡無窮盡的光榮啊，閃爍婷婷，
看呀，多麼的光華燦耀呀，戰士的墳塋。
○　○　○
遍地上遍地上布滿了鮮和的福音！
大千中大千中從此滅絕了痛苦的哀聲，
一切的人們，願擁抱着幸福之花輕輕狂吻，
但願但願，——終古無忘戰士的艱辛。

體育

全運會競賽規則（續）

第二條 裁判員宣告侵人犯規時。應指定被侵犯之球員執行罰球。如由他人代罰。擲中者作爲無效。而不論中否。均在中圈跳球。但如被指定之罰球者因傷離場者。則應由其替補者代罰之。如被指定之罰球者並非受傷。而因被取消資格或其他原因必須離場時。應待本人罰完後。方行替補。

第三條 因技術犯規而判罰之球。則犯規者對隊之任何球員。均有擲罰球之資格。

第四條 罰球應自裁判員將球安放於罰球線上。或交與立於罰球線上之球員手內時起十秒鐘內擲出。

第五條 罰球罰中後。除不止一次外。應在中圈跳球。

能罰中者應繼續比賽。如罰球不止一次者。則最後一球未中時。應繼續比賽。

雙方犯規之末次罰球。及技術犯規之罰球。不論中與不中。均應在中圈跳球。但如一隊受連罰。而其中至少有一次爲侵人犯規之罰球者。則最後一次罰球不中時。應繼續比賽。

第十四章 違例及其罰則

凡球員之有下列行爲者。謂之違例。而應受相當之處罰。

第一條 成死球時擲籃。
罰則 擲中無效。

第二條 罰球時球未觸球籃或遮板前。觸及或越過罰球線或延遲至十秒鐘以上。
罰則 罰中無效

【註】一次罰球。或連罰時之最後一次罰球時犯本條者。不論罰中與否。均應在較近之罰球線上跳球。

第三條 使球出界。

第四條 出界後將球帶入。

第五條 擲球入界後。未觸他球員前再行觸球。

第六條 擲球入界時。延遲至五秒鐘以上。罰則對隊得擲球入界之權利（三、四、五、六條均同。）

（未完）

廣告

上海 青島行
長春丸 八月十六日
奉天丸 八月廿二日
大連丸 八月十九日
天津行
天潮丸 八月廿一日
濟通丸 八月十七日
龍口行
平丸 八月十六日（旅順不寄港）
大連汽船株式會社 電話四一八五番
專屬貨客經紀店 大連市敷島町六番地 永和公司 電話七二七五番
阪神航路專屬代理店 大連市須磨町六〇番 澤山兄弟商會 電話長四五二八六一二番

內科 小兒科 佐竹醫院 奉天青葉町廿三番地 電話四五六四番
醫學博士 佐竹武志

東三省古蹟遺聞續編 定價現大洋一元
文藝叢考 定價現大洋一元
哀史 定價現大洋一元二角
皇帝東巡 定價一元
盛京時報名書出版

名章作廢
敬啟者本人有名章一顆文曰谷劉氏且印於本年舊曆五月二十日因搬家遺失除報告公安局第一分局備案外特此聲明作廢
綏化谷劉氏具

催乳聖藥 功效確實
乳來精
已經用者屢有感函均爲賛許稱爲特効兩無上之品
總發行遼寧陰華大藥房 各埠大藥房均有代理 自動電話五〇七一號

夏日避暑 星浦最適
星個浦大和旅館分館
電話九一二一番

內務部衛生試驗所化驗立案 海關化驗無毒 通飭各關放行
天然清補丸
（一）有白面白丸鴉片嗎啡針等嗜好者服之立見奇效小癮三盒大癮六盒斷淨隨吸隨減負責身爽多食無痛苦無妨原盒退款
（一）凡有癮人多因煙毒作祟全身久爽及大便乾燥不思飲食夜睡不安不能早起以致清氣不昇濁氣不降氣血不能流通面帶煙容久之發生一切疾病如服此丸立見奇效如不信請先試用
（一）無癮人服之可亦清補身體寬胸順氣利大便加飲食即小兒心煩驚人化服十丸病亦立愈有服過此丸者定知言之不謬
每盒二百〇七粒。大洋一元。半打五元五。一打十元。郵費一盒至一打二角。郵票足收不扣均備詳細說明書函索即寄。

清金保肺丸 每盒廿付二洋一元試用包每付八粒五分 多年咳嗽痰喘一盒全愈 新得外感咳嗽服二三付即好
新方退雲散 每瓶洋一元二角 此藥與衆不同不論何人不壞均可療治輕者一瓶重者二三瓶全癒
外治痢疾一粒丹 等病痢疾 摘藥一粒納於臍中。上貼膏藥一張。快則一刻。慢則半點。其痢即止。妙不可言。大人用大粒五角。小兒用小粒三角。十歲至十六歲用中粒四角
總批發 天津黃緯路首東 閻氏製藥所 志雲翔
駐遼經理處 城內鼓樓南 滿站 聚義棧內 義順
哈爾濱道外正陽街西頭 成寶
營口大平康里 義和
吉林哈綏路馬橋河新泰藥室
新民縣大街裕泰公 四平街駿同義
長春商埠四馬路泰和藥店 遼陽平康里恩順和
吉林河南街長盛東

七世家傳秘方 市政化驗許可
嬰兒暑病藥
消疳散 主治腹痛腹瀉痢疾面黃肌瘦久服能令嬰兒肥胖
止痛膏 專治婦女腹痛及子下腹痛經血不調等症
平熱散 清內熱 主治驚悸失眠咳嗽促及四時不正之瘟病
分銷處
日站茂林飯店胡同福增合 大西關大街興
隆德 小西關信源長 大南關大德祥 北
市場信源長絲房 中街吉順隆絲房 小東
關同興合 大北關恒興源 大東關大街
太成
總發行處 瀋北館家寺清眞孟九齋房
外埠函購郵資另加一成

蔡禮律師 受任 花旗銀行常年法律顧問 特此通告
事務所 十一緯路二經路口 電話四五三三

招募金州分館
本報招募金州分館如有欲辦者務祈速來本社營業部面洽或函商均所歡迎此佈告
盛京時報營業部啟

謹告各界 慎防假冒

逕啟者本廠所製之四股蜂房六股蜜蜂及學士巨人等四種牌名紱線久已馳名全球近有無恥之徒以次貨冒貼本行商標欺騙顧客茲爲保護顧客利益及防止仿冒起見凡眞正蜂房蜜蜂學士巨人四種牌名紱線自本年六月起本廠裝出之貨每絞內小商標牌子上均改用硬印並每種牌子之背面另附有BB二字之牌號以表明確係本廠出品務請貿時以手觀摸商標硬印及BB標記俾便識別再本廠商標已呈准國民政府註冊有案中國各大日報上均有同樣之廣告登載如蒙賜顧惟請留意認明庶不致誤
上海 博德運紱線廠謹啟
四股蜂房 BEEHIVE
六股蜜蜂 BEE
學士 SCHOLAR
巨人 GIANT

歐美藥房西號
奉天鼓樓南路東中國電話四七六一
持聘醫師 診療各科 岡門 注射
治療新法 花柳 皮膚 指日保好
新久急慢 淋症 白濁 定期斷根
時疫霍亂 痢疾 吐瀉 百病藥針
救急中毒 戒烟 肺病 新法藥針
注射六〇六 九一四 花柳 藥針

大贈送龜齡機五千盒
龜齡機裝在美麗金盒中
主治
龜齡機養身固精之奇效
大贈送辦法！
總經理上海德生洋行

閻返并失望 有準備返大連說

【天津十四日電通電】據本埠某方面來電、返回山西之閻錫山、以事與志違吾、到底難望成功、極度悲觀、于十一日赴五台山、蟄居于寺廟內、除親近者外、廻避會見、其態度頗爲消極、目下準備返大連中、

漢口日界努力防水 日陸戰隊亦出動援助

【漢口十四日聯合電】本日朝、日本租界堤防決潰、租界內部浸水、正午出動日本海軍三百名、日僑作最後的努力、從事防水工事、因租界之周堤、有滲透之處、工作不便、當時工作不便之處放棄、縮短防水區域、防守最少線、雖經非常努力、但因由地下浸水、結果終歸徒勞、觀測租界內全部浸水、僅存時間問題、此外當日本租界進行最後防水工作時、英人在萬德租界將蛋粉會社自動的開來戰車二輛、內坐英人司機三名、至日租界幫助防水、

【漢口十四日電通電】本日午後二時、日本總領事館門前水深達三英尺、因之防水工事、不得不皆由崎街與中街之一部及南小路以南放棄、午後一時、出動陸戰隊、努力防水、

【漢口十四日電通電】今朝二時、英德租界第一碼頭防水堤防、突然決潰、該租界全部化成池沼、日租界之簑碼頭堤防、瀕於危險、日租界亦將全部浸水、經陸戰隊努力防禦、得免於難、

陳友仁已離日返粵 離東京時發表意見

【神戶十四日聯合電】廣東政府外交部長陳友仁及劉紀文等一行七名、于十三日午後九時二十五分、由東京出發、在大阪下車、乘汽車抵神戶、本日(十四)午後一時四十分、乘神戶出帆之北野丸向香港出發、

【東京十四日聯合電】抵日以來、會見幣原外相、及陸軍幹部、犬養總裁、其他朝野有力者、努力運動諒解之陳友仁、現以使命完成、臨離日本時、特接見聯合社員、發表滯日之感想、此爲該氏在日本唯一之會見談、大意如左、

予今番來日、爲以外交部長資格、關於日本朝野對華意見、擬得精確且切於事實之知識、廣東政府、定于今秋双十節開第四次全國代表大會、預定彼時宣布重大外交政策、對日政策當然占最重要部分、予此次滯在貴國、由此點言之、頗有意義、質言之、則爲確立此大會之主要議題之外交政策、故來貴國、廣東國民政府之目標、對內的、對外的、均主張和平、此爲外國對中國亦且和平爲主之條件、予此次來日、察知日本對華態度、亦達到此種精神、實感愉快、廣東政府爲擬代南京政府之政府、畢竟爲全國的政府、爲以廣州爲首都之國民政府、現下南京政府之有力政治家及武人、繼續捨棄蔣介石、投入廣東、廣東文在主義最後勝利之一日、當不在遠、外方傳說、廣東政府各派混雜、且力甚微、實際廣東政府之各派、有如日本有民政黨與政友會及其他、形成有力之國家、廣東政府各派一致協力、以國民公敵之蔣介石爲目標、可能完全遂行一切、今秋之全國代表大會、應竭以第四次三字、各派意見、容易表同、由此觀之、亦可瞭、外交關係、由日本之利益一點言之、切望日本國民予以後援、最近美國政府允許、實與南京武器、實屬憾事、予歸抵廣東後擬提出強硬抗議、最後關于予在日本之政權及對日意見等、現下無言明自由、歸抵廣東後當能發表、總之此次得知日本之眞相、及日本對華之意見、實屬快事、此外予之眼內、因

北平反日大會決議 即時開始檢查日貨

【東京十四日聯合電】基因於朝鮮事件之中國排日運動、有上海漢口廈門等各地方蔓延、有難以輕視之形勢、據十三日北平發野參事官向外務省報告、北平亦於十一日開反日大會、決議左記各項之經濟絕交、此後推移、尤堪憂慮、

一、即日以檢查日貨名、開始檢查日貨、
一、檢查處設於各城門、及北寧平漢兩車站、
一、自十七日起、開始登記日貨、限定期間一週間、
一、登記費分爲奢侈品普通品必需品三種、徵求一分五厘乃至五厘、

林德發表世界一週

【諾米十三日聯合電】在本埠待天候恢復之林德巴克夫婦、本日(十三)突然發表抵東京後、有繼續作世界一週飛行計劃之意思、

【又電】突然發表世界一週飛行之林德巴克夫婦、聲明如左、預定由日本出發航路採程、橫斷西伯利、或經中國及印度赴歐、尚不能言明、由歐洲經阿楚抒斯羣島、橫斷太西洋返國美、

江北水患

淮江通訊云、江北河湖盛漲、東門北門、俱有汲水鐵管、[illegible]大北門水亦滿岸、將及城根、行人須淺涉而過、亦加捻上、[illegible]公堤決口、加以寳應湖水頂托、杜家墳一帶、已成澤國、水深[illegible]石硐橋堵塞、二十五路軍總指揮梁冠英氏派已通飭所屬各地[illegible]湖心寺至小丹莊約八千餘工、由九六旅負担、柳園頭至板閘[illegible]積極施工、梁氏偕縣政府胡秘書、公安朱局長、建設劉主任[illegible]出民十紀錄、(二丈八尺)全區入水、商民北徙、依山爲市、湖[illegible]亦大、一線東堤岌岌可危、居民環請賑工之水利局長茅以昇、[illegible]經建設廳長孫鴻哲、提出省政會議、結果、『水位至一丈七尺[illegible]力、形勢嚴重、[illegible]省政府議決、[illegible]二日下[illegible]四日永日陰雨不已、若不繼續開霽、正未可以樂觀、至各縣[illegible]大不幸也、

給巴黎薩倫得教奴派畫、酷愛日本美景、彼謂近擬再遊日本、從容從事繪畫、

日朝野黨首 各地方遊說

【東京十四日電通電】若槻民政黨總裁、預定九月四日、由上野出發、赴富山出席五日之民政黨北陸大會、經金澤福井返京、更于十日赴津市及大阪出席民政黨東海大會及關西大會、

【又電】犬養政友會總裁、本日(十四)午後十時五十分由東京出發、赴岐阜出席政友會支部大會、預定十七日赴京都、出席政友會近畿大會、更赴岡山、出席中國四國大會、二十一日午後四時五十三分返東京、

陳季良乘海容離滬

上海訊云、陳季良乘海容離滬、赴閩浙洋面會操、豫章建康同行、並電各艦號一律集合閩洋七三都澳爲起點、逐操逐進至浙洋之象山爲止、約五日操竣、

又云、海軍練習艦隊司令部由閩遷滬、

滬法租界電汽車罷業

【上海十三日聯合電】本埠法租界電車及汽車、自本日(十三起)、開始同盟罷業、其原因係車掌司機與機械之糾爭、

日陸戰隊在滬警備 警戒反日會之暴行

【上海十四日電通電】第一遣外艦隊司令官小澤小將、自昨日起、以租界及楊樹浦地定爲陸戰隊警備區域、今朝在與中國地接近之租界東部、日僑紡績工廠一帶視察、對于反日會及其他之暴行、決定施行保護日僑之警備、新方針、下令嚴密警戒、

設救濟水災委員會 宋子文以次任定委員

【上海十五日聯合電】國民政府昨日設置國民政府救濟水災委員會、任宋子文許世英劉尚清孔祥熙朱慶瀾五氏爲委員、同時決定加派全國慈善團體代表爲委員、使擔任救濟水災、同時決定委任該委員會以左記各項、

一、各被災地、使用飛行機實地調查視察、
二、除發行公債外、在各地方募集賑捐、購買麥及小麥、以資救濟、
三、分配各期播種之穀類種子、並援助水利事業、

印回教徒發生爭鬪 回教徒縱火且肆行掠奪

【孟買十三日聯合電】本日在賓格斯河中流之泥拉、伊斯馬伊爾間又勃發印度教徒與回教徒之種族爭鬪、致生死亡者三名、負傷者十七名、且被燒毀印度教徒住宅團百戶、並肆行掠奪、呈悽慘情景、原因爲印度教徒在回教徒店舖購買物品時、因價値問題、發生喧嘩、

捷斯達機安抵鹿兒島

【鹿兒島十三日聯合電】捷斯達機、于十三日午後七時頃安抵本埠、

【鹿兒島十三日電通電】今朝由上海出發之捷斯達機至午後六時三十分抵本埠下水、預定十四日向霞個浦飛行、

河北反稅團反駁財署批示

北平訊云、河北省各縣市鎮商會代表、反對産銷稅請願團、昨向河北財政特派員公署、對該署批示、有所辯駁、玆錄原函如次、逕啟者、前接貴署第一五六號批示內開、呈悉查此案應候副司令政府康復後、自有相當辦法、仰經本署明白宣示在案、該代表等應如何體念時艱、靜候解決、縱無急公之心、當有知止之念、乃竟逗留此間、徒耗人民脂膏、多所曉瀆、殊屬不識大體、苟非別具肺腸、何至執迷乃爾、仰即迅速遄歸、各安本業、勿再煩瀆、切切此批等因、捧誦之餘、曷勝詫異、竊思代表等、忝受商民付托之重、放棄個人職業、不遠千里冒暑來平、奔走之呼號、日無暇晷、決非無意識之舉動、是急公也、副以張副司令政躬違和、代表等一面備具呈文、陳述苛稅非法、懇請早日解除河北商民痛苦、一面通知各處商會勸導人民、務宜遵守和平主旨、萬不可輕舉妄動、軌出請願範圍、純爲有秩序之哀求、是知止也、現代表等奉電召赴鈞署、既承法團公舉、身體已失自由、預計苛稅取消之日、即是逗留此間終了之期、至於人民脂膏四字、倘該署注意及之、當能明瞭病商害民之産銷稅、盡屬民脂民膏之集合體、諺云解鈴還須繫鈴人、企盼貴署翻然覺悟、毅然取消、彼時我河北三千萬商民、當感再造之恩、綴謂代表等不識大體、別具肺腸、執迷不悟、代表等非惟欣然領諾、自必親詣崇轅、負荊請罪、藉以糾正已往、犯顏直諫、萬不獲已之苦衷、斯固代表等馨香禱祝、以求其迅速實現者也、玆奉前因、理合開誠答復、即希諒詧爲幸、此致

河北財政特派員公署、

英印關係再度惡化 甘地不參加圓棹會議

【孟買十三日聯合電】印度國民會議派首領甘地、表記十一日、向印度總督維林頓卿致電、謂預定十五日由孟買出發赴倫敦、出席英印圓桌會議表示拒絕、因之圓桌會議前途、至呈不安、一方國民會議常務委員會、于十三日突然決議、國民會議派不參加今秋之英印圓桌會議、國民會議對于此次第二次圓桌會議、亦決定不參加、漸呈順調之英印關係、再度有惡化朕兆、

奧洲機墜落 捷斯達負傷

【東京十五日聯合電】在由奧洲向英國飛行途次之捷斯達氏、今朝九時五十分、在和歌山縣勝浦上空盤旋飛行中、因接觸電線、竟爾墜落、機體被壞、捷斯達氏負重傷、

【串本十五日聯合電】捷斯達氏之負傷、爲顏面及足部、無生命危險、

美飛行家已決定起訴

【東京十四日電通電】東京檢事局、對于潘克班朋教兩氏之違反航空規則事件、于十四日決定起訴、

梅總稅務司將視察水災

【上海十四日聯合電】財政部長宋子文、本日(十四)決定派遣總稅務司梅樂赴漢口、使之視察水災地域、

戴傳賢辭職

【南京十四日電通電】國民政府本日可決免考試院長戴傳賢職、至午後九時發表、

【又電】據國府發表、戴傳賢辭職理由、爲約法起草完成、高等文官考試終了、讓者胡漢民事件時所提出之辭表、至本日經正式允准而已、全係戴氏自動的辭職、

蕪湖反日會又排日

【蕪湖十四日電通電】蕪湖反日會、自十三日起、開始檢查輸入日貨、同時發表左記佈告、

一、扣留日貨、頃至全部燒棄、
一、對于各商舖所有之日貨、即徵收貨物原價一成之登記費、若不實行登記之日貨、當與發見同時沒收、

漢口放棄防水工事 人民且受共匪襲來之威脅

【漢口十四日電通電】長江水勢、愈見增漲、漢口市內外、神發之房屋及溺死者、不遑枚舉、中國當局、迄於今日、雖講求萬全之策、但無防水之設施、等閑袖手旁觀態度、對於漢口市內之潮流、聽其自然、被溺死者均屍體、其逃避情景、儼如活地獄、

【又電】英英租界第二特別區水深達一丈以上、英德租界第一特別區各地工場、殆完全不能轉運、今日發表臨時停業、結果失業者激增、工人充滿不穩空氣、各銀商會、憂慮工人暴動、此外例如上流黃浦方面共匪、以武漢爲目標、正在移動中、市民因水與共匪之兩重威脅、異常戰慄、

劉鎮華談時局問題 無知軍人若甘受外國愚弄 惟有爲共匪造機會以亡國

北平訊云、天津豫陝晋邊區綏靖督辦兼南路集團軍第一軍團總指揮劉鎮華氏、前晨由懷慶防地來平、先在北京飯店稍息、謁見張副司令後、即移回西四報子胡同私邸、本報記者昨晨往訪、時值劉氏會客、先由孟副官引導、後由兩參議接見、移時客去、劉氏親自接談、玆分誌其談話、要點如次、

中國今日確已到了危急存亡之秋、外而帝國主義者、惟恐中國不亂、不惜一切手段、助長我國內亂、暗助一般無知軍人、擾動內爭、以圖維持特殊利益、然內爭不已、勢必予共黨以發展機會、共黨興起之日、不但足以覆亡吾國、且將排擠帝國主義者在華利益、帝國主義者爲保持其在華利益、自必與共黨及赤俄在吾國決戰、依此推演結果、二次世界大戰、勢將排演於吾國、民族之覆亡、地方之糜爛、誠令人不堪設想、余因憂懼吾國內爭之已不、國家覆亡可虞、深望吾儕持槍桿之軍人、此時根本覺悟、戒除內爭、一致對外、若大家昧於個人私利、不顧國家之滅亡、則國家覆亡之後、個人利益將絲毫亦不可保、一般民衆生活、當更悲苦於今日、倘大家能以國家設想、俾國家走上建設途徑、則人人有事可做、人人有飯可吃、生活日有改良餘地、總之、無論兵多少、凡爲國爲民者、皆非軍閥、兵多無妨、可作國用、若純以一己個人私利爲前提、勾結帝國主義、則是禍國害民之軍閥、大家應該一致打倒、

吾國因爲連年內爭不已、國家之無寧日、政府忙於靖亂、不遑其他、致建國基礎之教育文化事業、未能普及、民智未開、即較發達之東南各省、亦不能與歐美比擬、至於北方、尤其西北、其文化程度之低、又遠遜於東南、渾渾噩噩、諸多未受教育、其能出國作更深研究者、更寥寥無幾、余去歲漫遊世界、遍歷各國、所見之留學生大部分屬於東南、北方留學生少甚、至於西北新疆甘肅等省、幾無一留學海外者、民智低微如此、何能與人共享平等幸福、故西北之開發、實爲吾國今日切要之圖、

本集團軍總指揮部仍在懷慶、直轄指揮者計有三師、刻仍駐防指定地點、尙未奉到復員命令、中央軍屯駐河北者、仍有五師以上、餘開其回南屯者運輸甚便、隨時均可調遣、集中待命、本督辦署仍在洛陽、該防務、亦甚鞏固、潼關行營主任楊虎城部馬青苑師、已接防地、尙有一二旅留守、至於豫西至新安一帶、

余昨晨抵平、在北京飯店稍事休息後、即於上午十一時、赴協和醫院謁見副司令、副座精神健旺、面龐豐肥、比余在京拜晤時、尙覺健康加增也、副座爲乘此次調養機會、根本恢復健康、故仍擬住院調養、展緩出院、余將防地情況報告後、即辭出、余因家眷在津、擬於一二日內、即赴津省視、此間各要人、均已一一晤洽、返防日期、刻尙未定、劉總司令、顧總指揮、恐將先余南返云、

杜魯基自敘傳 吾之生活 (邱佳譯) (149)

第廿二章 紐約

與如此之人一次相會、則足使彼等增大對吾反感、又吾之對彼等感情、雖不有如彼之銳烈、然實乏同感、蓋互相異其世界也、由吾觀之、殊似至今吾所共度生活、在現在尙持續抗爭之世界中最腐敗部分、優琴、台普斯老君、抱烈烈的社會主義的理想主義、在老人間嶄然嶄頭角、彼爲一浪漫主義者又爲說教師、絕不爲政治家及不爲指導者、只不過認眞的一革命家而已、勢既如此、彼由較彼遙劣之人常受影響、殊非稀罕、菲爾基特之手腕、在於一方面與袞巴斯保持交易關係、同時於他方面拉攏台普斯之點、台普斯君有巧妙把捉人心之性質、每相會時、彼常抱吾接吻、然彼絕不屬於『禁酒黨』流之人、會際於所謂空想家等對吾聲明斷交時、彼不肯參加彼等、彼只簡泛悲氣而退場矣、

自『新世界』創刊以來、吾始終參加其編輯委員、職員中除爲國際社會主義者之革命宣傳之宋得諾夫斯基君外、該新聞之鮑登達爾斯基君、及在彼得堡爲外負傷旋在烏克蘭被殺害、彼得堡爲社會革命黨員所殺害、在哈林君及吾外、尙有日後在本部、社會黨各國民聯盟會員中有能調俄語者、俄人聯盟會員始皆用英語、從而『新世界』之思想、善能廣及美勞働者之廣汎範圍、御用社會主義者指導者等甚形騷動、已而對於抵美未經多日又不甚理解美人心理、彼等如、批評、大試驗向美勞働者強行注入其架空的方法之歐洲僑民、蓄割種種除謀、逐日激烈、因而爭鬪亦隨之漸趨尖銳化、古俄人聯盟『確固的可能信賴的』、空想家忽被逐外、在德人聯盟、爲致爾基特之心腹又爲法爾克斯宰尊』之主筆叔爾武爾老人、贊斯支持吾等主張之青年編者制遏君議其勢力、又拉特維亞人一致左袒吾方、芬蘭聯盟亦均傾向吾方、此外吾等漸次侵入有力之猶太人聯盟、該猶太人聯盟所有十四層樓房、出版『前進』、每日約二萬份、含有『前進』有感傷的凡俗的社會主義臭味、並動輒倒戈、(未完)

中央軍攻克興國之經過

南昌訊云、至寧都東固克復後、贛南閩西以及無巢可歸之殘匪、蟻集興國、圖作最後掙扎、官軍亦以此爲與赤匪最後之一次血戰、奮勇直進、攻克興城、俘一萬五千、前敵總部及右翼軍部昨有電呈行營、報告是役經過詳情原電大致謂、前此竄闖之匪、本圖全部竄回贛南老巢、當時我軍長驅直入、攻下石城、故尙有匪衆約二萬人、被我截斷歸路、迫我軍將各退匪巢、次第攻破、在閩之入、在興國構築堅固工事、希圖最後掙扎、我右翼軍乘勝南指、由東固經銅羅郎與圩方石嶺以攻沙村、我陳軍則由張莊槽坊以攻固坪圩、我趙軍則由曲陽傑村圩以攻興國城、並以左翼軍之部斜出龍口桃溪、如此、層層包圍、分途合擊、於上月三十日起施行總攻、匪軍既無逃竄之路、祇得作困獸之鬥、我軍步步逼進、將匪圍困於興國及高興圩一隅之地、乃集中全軍、儘量轟炸、自三十日起至四日止、六日之間、投擲百六十磅百二十、磅炸彈共五百枚以上、匪軍死傷、不可數計、我趙軍之一團、乃於三日夜間奮勇直進、至四日拂曉迫進興國縣城、與四面匪軍激戰半日、我各軍均已次第趕到、匪遂退入城中、閉城困守、復被我趙軍及砲兵轟擊六時、至四時許、將城縣開、該團官兵蜂擁而入、與匪接戰者數小時、血肉狼藉堆滿於街道中、至是匪遂紛紛繳械投誠、無一漏網者、計此役斃匪之數當在二萬左右、生擒者一萬五千餘、殘匪實力消滅無餘、殲埋匪尸至六日止尙未畢事、誠稀有之大戰也、總司令接到趙觀濤報捷電後、甚爲欣喜、遂特電該軍長嘉獎、略云、該軍第三十二團朱代團長奮勇直前、孤軍深入、卒能盡殲巨寇、克復名城、捷訊傳來、欣慰無似、該代理團長着即正式任爲團長、該團先入城陳營長、着記升中校、遇缺即補云、

天津反日會亦活動

【天津十四日電通電】天津反日會、決定實行排日運動、復活抵棄日貨制、因各地方排日運動之趨勢、其推移亦堪注目、

英國召集臨時議會

【倫敦十三日電通電】馬克唐納內閣、關於歲入不足問題、與勞動黨協議、結果決定九月召集臨時議會、向議會提出該問題、

贛分區設長途電話 並推廣無線電以資聯絡

南昌訊云、行營黨政委員會所設立之九區分會、除第九區尙未委人外、其餘各區均已派人前往工作、玆爲消息靈通起見、經政務設計委員會決議、設立九區長途電話、其計劃節錄如下、

(甲)第一區修水武甯間一五〇里、修水銅鼓間一六〇里、修水宜豐間二〇〇里、共計五一〇里、內有雙線路一百里、國有電線三百一十里、

(乙)第二區萍鄉宜春間一四〇里、萍鄉分宜間八〇里、萍濟萬載間八〇里、共計三〇〇里、(內有國有電線三百里)、

(丙)第三區永新蓮花間八〇里、永新安福間一五〇里、永新甯岡間六〇里、永新遂川間一二〇里、共計四一〇里、(內有國有電線一百四十里)、

(丁)第四區吉安吉永間四〇里、吉安永豐間九〇里、吉安泰和間八〇里、吉安萬安間一二〇里、共計三三〇里、(內有國有電線二百里)、省長途電話線一百三十里、

(戊)第五區贛縣雩都間一四〇里、贛縣興國間一〇〇里、贛縣南康間七五里、贛縣信豐間一六〇里、共計四七五里、(己)第六區廣昌石城間一四〇里、廣昌瑞金間一三〇里、廣甯都間一三〇里、共計四〇〇里(內有國有電線一百三十里)、

(庚)第七區南城南豐間一二〇里、南城宜黃間一九〇里、南城黎川間一二〇里、南城樂安共計五三〇里、(內有雙線八十里國有電線一百廿里、省長途電話線一百里)、

(辛)第八區、金谿餘江間一三〇里、金谿貴谿間一四〇里、金谿資谿間一二〇里、共計三[illegible]

(壬)第九區上饒玉山間九〇里、上饒廣豐間四五里、上饒鉛山間九五里、上饒弋陽間一二五里、上饒德興間一六〇里、共計六一〇里、九區總計三、九五五里、(內有雙線一百八十里國有電線二千〇二十五里、省長途電話線二百卅里)、

及該會前經擬定匪區通訊方法、係於分會所在地、設十五華特無線電台、與區內各縣用電話聯絡、玆擬補充辦法一則、係於各縣設五華特之無線電台、此種電機、每全副市價約一千元、射程約二百餘華里、可以與鄰縣及分會所在地通信、此種辦法其優點有四(一)安設小電台較電話之費用爲廉、(二)電話之竣功需時較多、不若無線電之咄嗟可辦、(三)鄉間土匪每割斷電話電報之桿線、以妨碍官軍之通信、若用無線電可無此慮、(四)鄉愚多盜竊桿線、且平時之巡視修理所需費用甚多、若用無電可省此項費用云、

冠蓋往來

…遼寧站…

▲湯爾和(遼寧參議)十四日晚由平來瀋、

…滿站…

▲多門日第二師團長十四日午後過瀋赴遼陽、
▲木村滿鐵理事十四日夜赴連、
▲長谷部日三旅團長十四日午後赴瀋、
▲三宅日關東軍參謀長十五日晨來瀋旋於是夜回旅順、

廣告

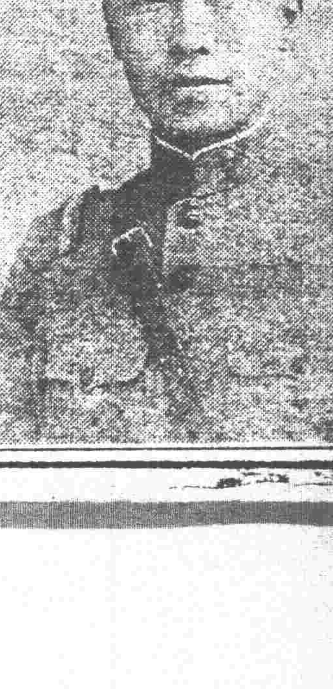
薛午橋君玉照

逕啟者敝人於民國十六七年、在二七方面軍團充第二十三軍第一師副官長、兼獨立騎兵團長等差、使統率操勞公務冗繁以致身體衰弱、精血兩虧、迄至十七年解職歸農、雖家居靜養百方調劑終未奏效、乃有舍親現任四洮路局秘書周君介紹貴行精血素服之、服後見功效當由四平街天德堂購買半打、服之特覺又復由貴行先後購服二打立見大功、夫以數年積恙、今服貴行精血素兩打竟奏全功、眞救世良劑、誠非謬贊、鄙無以爲報、謹書數語略鳴謝忱、並祝同患諸君盍試服之、方顯精血素功效之神速焉、特此即頌近綏 一月二十六日

前充二七方面軍團第二十三軍第一師副官長兼獨立騎兵團長 薛午橋啓

定價現洋 大盒五元半打二十五元 小盒二元七角五試服盒一元

遼寧總經售處 小西城門北太清宮對過 普克德藥行

各省城鎮各大藥房均代售總

強身壯体十四天保險斷癮
嚴華戒煙丸

近來毒物害人之最甚者莫過於鴉片嗎啡非僅傾家蕩產且誠種族身偶染此毒無不思欲戒除之然欲戒除此毒非素有經驗專方純粹上等藥材不能驅毒斷癮本戒煙丸係世傳專方純粹用上等貴重藥品配製內中決對毫無毒質如鴉片嗎啡海洛英等麻醉性頂癮藥品此藥性質和平服後有補氣養血之功驅毒斷癮之效凡鴉片嗎啡海洛英等癮均能戒除不吐不瀉不生病事如常保險於兩星期內斷癮如不見效將藥退回決不失言外埠函購郵票代價外加郵費二角

嚴華氏戒煙丸定價現洋 大盒一百廿粒二元六角 小盒五十粒一元

總發行經理處 遼寧小西門北 嚴華大藥房

上海韓奇逢大醫士

黑鷄白鳳丸

調經止帶婦科唯一神效奇藥

黑鷄白鳳丸每盒大洋五元每打五十元外埠函購郵費在內
總經理處遼寧小西關祠堂前 大生藥房 中國自動電話二五一〇號

世界珍聞及其他

紀元前六世紀之 印度梵典發現

印度辛姆拉電云，此間考古學會宣布，頃自新疆歸來之斯坦因氏報告，興都庫什牧童武倉發現重要佛典，彼曾親自寓目，緣印度吉爾基特懸西二英里，其日有牧童保人在小郎邊放羊見郎上有木柱一根突出，於是開始挖掘發現一小圓室，內有佛教信徒遺顯牌等甚多，彼等繼續發掘，獲得保存完好之古代寫本經典若干，書置一木箱中，彼間當局聞訊後，即出而干涉，令停止發掘，并將手寫經典令該處土酋保存，斯坦因氏參觀此項經典，係用梵文寫成，書於長方形之樺樹皮上，其時代約在紀元六世紀或六世紀前，有一卷係用中亞梵文寫成，書於第四世紀由中國傳往西域之紙上，圓室旁尚有小室三處未開掘，須請示喀什米爾藩王核奪云。

談小高而夫

去年的六月中，美國忽然的興行了一種新頑意—小高而夫，不多時便行全國，現在流行到上海，變成最時髦的一種娛樂了，今將小高而夫一切隨便談談。

▲小高而夫的緣起　起初有一位墨西哥的湯姆生先生和美國德士古州的亞培特先生，要玩高而夫，但是墨西哥和德士古州的地，含沙太多，很不適於高而夫，他們沒法，就來個雛形的高而夫來過過癮罷，於是用人工造了一點泥草，裝了點假山小水，在大井裏頂了起來，後來有人覺得有機可投，於是大加裝飾，花樣翻新，美國人的脾氣向來是一窩蜂，一唱百和，於是小高而夫成一種新頑意了。

▲小高而夫發達的原因　大高而夫費用大，需時多，除了富豪公子哥兒們，有錢有時候，才能頑，像美國普通人，一早就上公司，到下午五點才回來，休息一刻，天已晚了，自然沒有時候頑了，小高而夫可在室內，不論日夜不怕風雨，又費時不多，無怪人家要趨之若鶩了。

▲美國小高而夫的情形　美國小高而夫球場據去年八月的調查，有二萬五千家，每家的設備費約五千元，總投資已達一萬二千五百萬元了，普通每家的收入是二百元一天，那末，一月後，本錢便賺回來了，許多公司專替人家家庭造小高而夫場，每片自十二元至五十元不等，青年人捨電影而頑小高而夫的很不少，所以有些生意清淡的，電影院，都改爲小高而夫球場，有些大輪船公司，爲吸引乘客計，也添了一項娛樂了、

▲上海的小高而夫熱　自小高而夫自美流入上海後一時爭相效尤，打高小而夫也變成摩登條件之一，滬西有一家用電來管理山洞橋梁等，洞門一開一闔，吊橋一吊一放，你要在洞門開時吊橋放下時打才得過去，這雖然比較雜些，却很有味，也可算是別開生面的了、

瑞士高僧將往 崑崙高峯修道

◇已商得達賴許可入藏

栖林電云，據今天早上登在渥西斯奇報的瑞士百倫城的消息，著名聖百納德僧廟的僧人們，現在正準備離開歐洲去居住於喜馬拉雅山的斜坡上，該項消息上說，去年聖百納德僧廟的僧正，曾遣派代表去西藏請求達賴喇嘛允許他入藏，並尋求一個合適的住址，該代表近已由西藏回來，一切的事件都辦理的十分順手，所以僧正想不久就要動身了，僧正計畫由這裏坐汽車去，據僧正說他們到了那裏，仍要繼續爲苦惱的世人謀幸福云。

秋瑾公子 西湖謁母墓

南京電云，中國女飛行家王桂芬，女士於前日抵京，本京人士，以王女士係先烈秋瑾之女，拜訪者車馬盈門，絡繹不絕，而女士頗感應接不暇，而覺勞頓，茲悉王女士擬於一二日內，赴杭展謁母墓，稍遲再行來京。

建文帝 君臣石遺蹟

明初靖難之役，野乘載建文帝薙度爲僧，由隧道出亡，莫知所終，世遂以帝爲遜國，而舊明史力辨其妄，謂建文闔宮自焚，身殉社稷，顧父老相傳建文曾卓錫杭縣北鄉大遮山之東明寺，讀蹟獨存，歷歷可考，是又以野乘所載爲信也，茲將建文卓錫大遮山之事略及遺蹟，誌之如左，以供研究明史者之稽考。

大遮山界於杭縣德清武康之交，在杭垣虎林門外五十里，高插雲表，周圍三十餘里，登其巔，南望錢江，則一帶水中，牆帆隱約可辨，北瞰武康，則莫干山之屋宇，歷歷可數，於此想見該山之高矣，山上竹木暢茂，景色清幽，山之巔，有道觀一，額曰清眞院，羽士居之，距院三里許之山腰，又有一佛殿，曰東明寺，爲僧侶參禪之所，按寺與院，俱建於元至元中。

明初靖難之役，相傳建文帝披剃爲僧，廷臣程濟束髮作道家裝，相與出亡，由禁宮隧道出，潛蹤浙西，獨松關，（在餘杭縣西北七十五里，爲江浙二省要隘，）後由獨松關至杭縣北鄉之大遮山，遂隱焉，惟二人各居一處，建文住錫東明寺，程濟修丹清眞院，從此君臣二人，各度方外生活，清眞院與東明寺之距離，上下成一直綫，彼此遙望，隱約可見，建文程濟自隱於此後，每日黎明，二人輒出山門外，作一度互相遙望，而院與寺之間，有一丈方巨石，亦適當其衝，每遇朔望，君臣二人，輒會於石上，此石迄今猶存，故呼之曰君臣石，今該山又有所謂程濟桃者，果不甚大，伏時成熟，熟時核與肉離，近核處，肉色殷紅，味頗鮮美，爲該山之特產，相傳此桃係當年程濟所種，其種遞嬗而降，以迄於今，故稱之曰程濟桃云。

今清眞院側殿中，供有程濟偶像，作純陽裝，而東明寺後殿之另一室中，塑有一僧像，年約三十許，身披袈裟，手執佛珠，低眉趺坐，聞此像卽當年位尊九五之明代建文帝也，按大遮山距吾鎭僅十二里，每年八月十三日，爲該山清眞院神誕之期，頗爲熱鬧云。

寳開人類靜默新紀錄 十八個月不發一語

意志堅定神經當係鋼製

倫敦函云，英國雪德尼境有安斯德番治白萊亞者，去年因喉間患病，入維多利亞某醫院診治，當經醫士所囑，非得長期靜默，不爲功效，白萊亞竟爾遵命，迄今已屆十八個月之長久期間，不吸一烟不發一語，現經檢驗其『聲帶』病態悉愈，乃令其出院，據該療養院院醫云，病人每有須絕對靜默者，均以不能忍耐，卒不救，白萊亞能忍人所不能忍，靜默十八個月，實開人類靜默新紀錄，某院醫且笑謂白萊亞之神經，當係鋼製，言其意志之堅定也。

不怕地震不怕火 美國新建奇屋

◈可以拆開遷移各處

紐約電云，美國第一次新建築的全金屬和玻璃的家宅，現已竣工，極引起紐約建築家和聯邦藝術博覽會的注意，該建築骨架全由鋼鐵和鋁質構成，在一星期內就能建築完成，這建築不怕火，不怕地震，不怕一切的損傷，同時又可以拆開，不花許多錢，便移往他處，許多建築家都說這是人類將來的房屋呢。

馬路

馬路之名，殊可考，就其文義言之，則馬路者，實行之路也，而肩摩踵接，熙攘往來者，固人耶馬耶，顧名思義，不禁有啞然失笑者，昔者周道如砥，其直如矢，今之馬路，如砥如矢，彷彿周道矣，而不曰大路，而曰馬路，雖士大夫亦習焉呼之而弗察，是亦可怪焉，或曰馬者，以其道路之平坦廣闊，足以容怒馬之奔馳，馬路之名，意在斯乎。

傭墨餘閑，嘗躑躅於馬路，輒見馬路當局，高揭觸目驚心之標語，曰『馬路如虎口，行人不可走』，吾乃私維，既曰馬路，其不可走人宜也，而又譬之爲虎口，吾又惑焉，昔人安步以當車，其所步之路，初不若今之馬路爲平坦廣闊也，而今人生於物質文明之世，乃不得安步於平坦廣闊之馬路間，其抱憾又何如耶，豈眞有虎狼當道令人興『行路難』之嘆乎，雖然世道崎嶇，荊棘遍地，亦何往非虎口也，噫……

南極 新世界探險經過

▲毛森氏發表　（續）

乘坐飛機　察看海岸線阻擋我們航線的冰層，察看的結果，方纔明白這是許多冰山冲積成功的，經過幾天的功夫，我們打冰層，向前行駛，我的船行離岸較遠，以免危險，僅僅有時用飛機探測岸線，在南緯六十度到七十度，和東經一百二十一度到一百二十八度的中間，發現了一塊新地，我們叫它做班查爾蘭，在東經一百十六度，南緯六十六度的地方，我們看見一塊疑似的陸地，料想就是沙卜里那蘭了，但是有些地圖上載有圖丹高原和德高原，我們却沒有看見，僅僅在東經一百零六度的地點，我們望遠見些昏冰，再向西走，在東經百另五度再就是威爾克斯探險隊所報告的，若見南方有冰封着斜坡，大概諾克斯蘭，從東經向西，我們看見有許多堆在礁石山的冰山，有好多英里長這便是大克勒冰岸的東邊，我們在這裏發現一座有一千英尺高的神山的島，直徑約十一英里，我們叫它做波門島，這時忽然刮起東風來了，對於我們的航程，極不相宜，因爲我們的船有被刮近冰岸的危險，在這惡劣天氣裏面，我們不能分心去調查岸線的形勢，在二十九那一夜，我們的形勢最險，按照航程我們有和『終點冰舌』（一九一一年探險的時候勘測過的在大克勒頓冰岸的最北角）相撞的危險，從無線電裏面，我們得到捕鯨船『蘇爾森阿隆初號』就在我們的附近的消息，但是他們對於現在冰舌是什麼情形，却說不出來，我們三十這天，風勢和緩下來，預備駛到冰舌的西面去避風，走到後來，我們纔知道，這冰舌已經消滅了，自從一九一四年我們看見那冰舌以後，大概已經被風浪衝碎，我們打算在東經九十度的地點上陸，但是船走到那裏又碰着不好的天氣，因爲時間和煤斤都是很寶貴的，我們既然顧慮不然上乘搜訪次測給很完備的馬利蘭所以就決定趕快西行。（未完）

三言兩語

摩登化之家庭，傢俱倫富之獎。

○　○　○

布容不黃滿痊，奴才是月買禍。

○　○　○

摩登女子，大都由羅刹化身

解放束縛？

頭髮剪了，梳頭的麻煩免了，夏天自然也嫌熱了，可是長的散髮，披滿了一肩，時時要理，更麻煩，更熱，纏腳，現在自然是解放了，可是穿長頭高跟的鞋，一樣像小腳，栓梏式的手鐲，是無人用了，可是手表梏在臂上，較之手鐲如何？勒在臂上的小背心（小馬甲）摩登女子中，是無人用的了，可是吊衫的帶子在肩上還是一樣的勒，太太們手裡的手帕包，現已淘汰了，可是現在每人手裡，出去都有一個皮夾，

收買舊牢獄之奇癖

先後共買四所監獄 最後大者改爲旅社

英國路頓地方，富翁湯麥士烏克來氏，有收買廢置舊牢獄奇癖，先前已買進高斯堡人倍萊昔斯德三處牢獄，最近又出四千一百五十金鎊，代價將吉府納志福牢獄買下，打算廢物利用將宅改成一個馬車夫旅館，取價極其低廉，每人每天只須出三個先令，就可睡眠沐浴，并有早餐可吃，所有獄室，完全改成臥室，置備良好床鋪三百隻，每夜即可供三百人睡眠之用，獄中有水泥鋪地的空場三畝，可給車夫們安放空車三四百輛，容納得下，牢獄共有基地五畝，坐落在倫敦通往利物與孟吉士德的大路上，改作馬車夫的旅館，確是很相宜的。

雲經 (12)

五光十色美麗天成「景星慶雲」與日光

彩卽是『彩雲』

我國古時叫做『卿雲』，又叫做『慶雲』認爲是天上一種吉祥的徵兆，所以又叫做『祥雲』其實完全是雲塊裏頭的水分，受日光反覆映射，發現出來種種的顏色，中國人把雲塊，有時叫做『雲彩』殊不知普通的雲氣，雲塊，叫做雲，有了兩種以上的顏色，那才叫做彩，又可以叫做彩雲，普通的彩雲，牠的顏色最少是三色，多則五色，最多則爲七色，顏色的種類，和太陽的顏色種類相同，美麗天成，比地上任何物景，都覺着好看，繽紛錯落，十色五光，大有美不勝收的感想，

普通的彩雲，日落日出時最多，因爲日落日出時候，的日光都是斜射，雲氣和雲塊裡頭的水分，最容易映射成種種顏色來，又日午當空，晴熱乾燥的天空中，空氣中含有極薄水分的那一種紗雲的表面上，最容易透射成爲一種極美的彩雲，中國人常說的那種『景星慶雲』就是這一種雲塊，彩雲的體積，都是很薄的，面積都是很小的，一塊一片，橫亙天空中，不倚不靠，中國古代詩人常說的孤雲孤雲，都是這類的雲塊，這種彩雲，大凡留心考究天空中現象的人，都會看得見的，這一種雲塊上的彩色，都是一轉眼的工夫，就化爲烏有的，這又是什麼道理呢？因爲彩雲裡頭的水分很少，體積面積都不甚大，日光融熱過度，水分一散，便沒有彩色了，日光照射的斜度，一有轉移，色彩也就消滅了，正和虹霓是一個樣的原因，

上海韓奇逢烏鷄白鳳丸

烏鷄白鳳丸主治。功效經血不調。趕前錯後。經行腹痛。發燒心忙心跳。白帶過多。久不生育。子宮寒冷。腰腿筋骨痛。或久患小產。腹內有塊病者。頭迷四肢無力者。胸膈脹悶飲食少進。夜不安眠。睡多夜夢者。行經。血色不正。或紫黑便塊及淡紅者。氣虛虧血咳嗽痰喘。時愈時犯如同邪病因生氣或房事所傷以致崩漏者。結婚數年。從未生育。午後發燒者凡患經血各病服之。効力絕大。萬試萬靈。雖老婦服亦能生子百發百中。可謂婦女第一神藥也。心跳年久或之白帶久不受孕子宮寒冷速服此藥百發百中有立桿見影之功 以湯潑雪之効 購服一試 其効力便知

定價每打五十元每盒五元古黑區每盒哈洋六元 每打六十元

外埠通函購買直接向各分公司可也

總發行上海四馬路中和里韓奇逢藥房無限公司

哈爾濱道外萬國車票陽壁韓奇逢藥房無限公司

遼寧馬路灣大紅樓西頭

韓奇逢藥房無限公司

淋

淋病分爲急性及慢性二種　急性者　初起之時由尿道口之周圍發癢赤腫脹，故尿時發劇痛，久則黃白色膿樣物）尿道口之周圍，轉爲慢性者，殆無疼痛，又膿漏稀薄而少，前尿道發炎後淋性淋，容易治癒，後尿道發炎後之三四星期間，其症狀爲尿意頻數，尿後部發痛，尿色濁而於尿之後，時混血液，或不疼痛，故尿之先後，略有白色淋狀物，急性及慢性膿病，醫治極爲困難，非有良藥，不易奏效，有宜正德國新藥，山得爾精始可根本治之，

德國新藥 山得爾精的成分

山得爾精，乃德國巴耳氏所發明，在山得爾樹脂製造，爲空前未有之發明乃淋濁最爲根治之聖藥也，其內含有效力極大，萬試萬應，爲淋病最新發明，絕妙之聖藥也，內中醫學香油，非南洋熱帶產，功效不奇，本藥乃採取南洋出產最優貴之檀香油，揀精質所製成故效力最大，

山得爾精的治症

山得爾精，爲德國新藥，政府實驗，山得爾大藥廠，最新發明，治淋斷根唯一之聖藥也，凡五淋白濁，及其他尿道諸病，輕症一盒，重者二盒，日久者三盒，服完之後立奏奇功，百治百效，萬試萬靈非普通市上所售一般治淋藥，所可比擬也，故歐美各國諸醫，無不頌其爲淋病聖藥絕特效劑，尿急性慢性，赤白淋濁，尿道疼痛，風火砂石，睾丸腫大尿意頻數，尿中混血，利尿不通婦女白帶子宮炎腫

定價每盒大洋二元 每打二十元外埠函購貨款先惠寄費在內

總經理 遼寧鼓樓西路南 金城大藥房

成功 最妙捷徑

人之一生事業的成功乃人人可期理 有必然原非徒恃僥倖與運命而可成功者也緣僥倖者乃偶然的發生不可 恃以爲常運命之變遷難測何能操成功之左券但細心考之 成功之捷徑不外有三苟吾人能操之以精心持之以毅力循此三徑進行甘成功 必有一要發揮自己之能力不可自甘暴棄如背 努力發揮必見發達始終抱極堅之樂觀自信自己必有無限之發展而得成功 之果結二要自己不可稍存依賴自立者最能鍛煉奮 發養成勇往若能獨立奮發勇往邁進其成功之局 當不言而喻三要研究攝生俾身體强健力能適事無畏精神充足乃能運用心思故事業成功 最妙之捷徑尤莫若身體强健爲最重而且要者也

失敗三大原因

凡人莫不欲其事業之成功 而恐失敗然多有屢遭失敗而不能成功者何也考其最簡單而最大之失敗原因 約亦有其三一係限制自己的能力不肯發揮信念不堅輕 視自己習久慣生怠惰性成虛延歲月一事無爲此乃甚於失敗者也 二心存依賴不圖自立奮發之精勢必日漸退而縮 小他日失敗之機已伏於此一旦變生卽不能自存終覺失敗之結果三身體衰弱者 不知攝生身體衰弱勢必志氣頹靡心雖有意 進取而身軀被病魔所累亦必不得發揮其能力鬱鬱終日坐觀事業之失敗思之必徒嘆奈何而已 故身體虛弱實爲世界失敗原因中之元爲會重而且大之原因也

驅病魔保健康 惟有

「精血素最有保人成功之能力」

精血素藥片係搾取健壯動物体內之生 命素及胃液原素膵液原素以及腦汁原素各種內分泌之液質爲主要成分 加以珍貴之植物性藥品之要素提取其精華而去其糟粕按生 理學與醫學藥物學詳加參考而製成此精血之原素是以於人体內頗有 添精補血之力强筋壯骨之妙尤能健脾胃而增飲食 理腎虧而生殖旺盛於人體最爲需要故此藥最能驅除病魔 保獲健康使人身體健壯則事業之成功可立而待故曰精血素最有 保人成功之能力誠不衰也

主治　精血不足　腎虧陽萎　食機不振　以及婦女　神經衰弱　房事無能　面黃枯瘦　久不受孕　週身倦怠　夢遺滑精　四肢無力　子宮寒冷　精神減少　胃不消化　夜不能眠　赤白帶下

定價　大洋大盒五元　半打二十五元　小盒二元七角五　半打十三元七角五分

◎招聘各埠代理扣利從優

東北總批發處　奉天小西城門北大清宮對過　普克德藥行

開豐鐵路公司庶務股長 陳德潤先生來函

普克德藥行台鑒敬啓者 敝人家門不幸 青年喪偶悲感交加以 致夜患失眠惡症晝 間卽覺身體懶惰異常因之精神 方面受有重大打擊 於前十日閱報見有貴行之精 血素奇藥出世 遂至本街同源廣購一 大盒試服服後五六日失 眠症卽行痊癒精神亦較前舒 適此藥眞有 巧奪天工轉弱爲强之力敝人感謝之餘特此 奉函精申謝 忱專此敬請 財安

開豐鐵路公司庶務股長 陳德潤啓 五月二十日

贈送 鹿胎丸

金城大藥房

發明　婦科秘寶冷香鹿胎丸　乃揀取壯年鹿胎，聘請藥物學專門大家，珍貴藥品，以最新科學之原理，抽取鹿胎內之胚胎腺，配製以成之者，久蒙全世界著名醫學諸大家，多年試驗保證有效，認爲當今世界婦科百病上之靈藥，因此風行全世界到處歡迎，人人信仰，所治婦女經血不調，久不受孕，赤帶白帶腰腿疼痛產後危疾一切女勞，婦科百病莫不藥到病除百發百中，萬應萬靈，

特長　婦科聖藥，冷香鹿胎丸，專治婦女經血不調，趕前錯後，經脈閉止，經來腹痛，色氣不正，紫黑成塊崩漏，子宮寒冷，腰腿疼痛，夜不安眠，精神鬱悶，交接快感缺乏，年後發燒心跳心熱，氣虛自汗，盜汗，勞病咳嗽，氣虛血虧不能安睡，或胸腹膨脹，飲食少進，或子宮有病多年不孕，或患半產，連傷數胎，以上各症，一經服用，無不立效藥力絕大，萬試萬靈，誠婦科第一聖藥也，

定價每盒大洋二元 每打二十元外埠函購貨款先惠寄費在內

總經理 遼寧鼓樓西路南 金城大藥房

贈送

本藥房由上海包銷冷香鹿胎丸，爲紀念開幕起見不顧原本特別犧牲五千盒，作爲贈送東省士女之用，以照效力而便推廣，凡於贈送期內，買冷香鹿胎丸一盒者卽送一盒，買半打者，卽送半打，贈完卽照定價售賣機會無多，幸無失却，

價目　定價每盒四元半打二十元　買一盒送一盒外埠函購貨款先惠郵費在內

總發行所　遼寧鼓樓西路南　金城大藥房

徵求

啓者敝號貴婦淑女服鹿胎冷香丸業達四五千盒愈病疾久病當不下數千人治愈或收奇效者請來函書明以昭實效並內附像片一枚以昭信實效凡貴婦淑女服過鹿胎冷香丸因而痊愈敝號當卽奉贈鹿胎鹿香丸數盒或一打累酬雅意來函請附郵票二角以作寄費

遼寧金城大藥房啟

營口間　鐵路　城子間　東門　金州　大連到　鐵路　沙河口　鐵路　吉林間　長春到　奉線　（天奉往）安東開　鐵路　奉天到　鐵路　由哈爾濱到　由長春

[illegible]	[illegible]	[illegible]	[illegible]

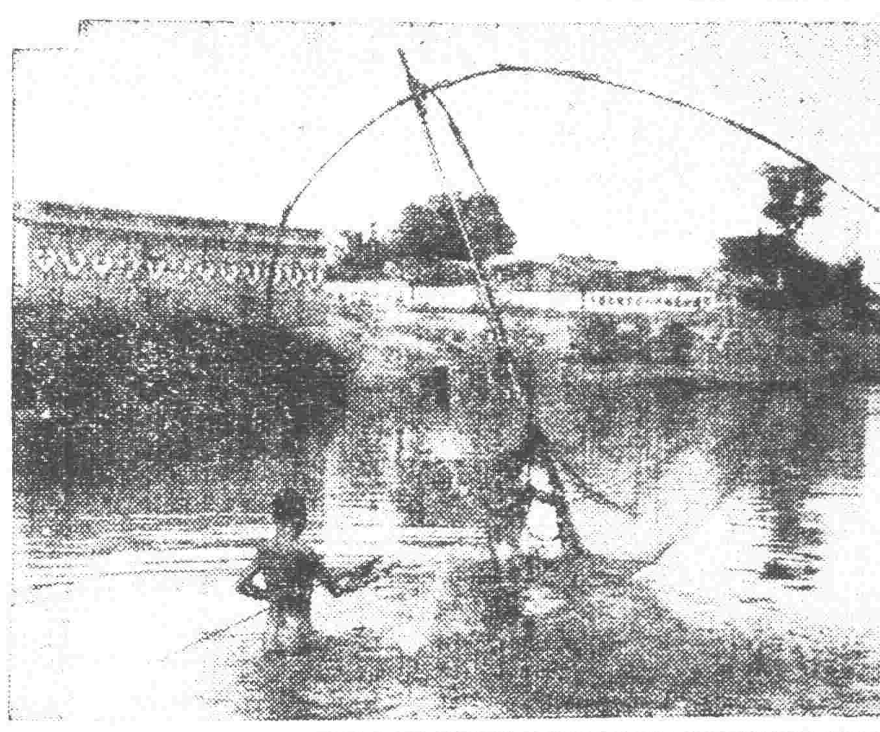

陸地成澤國 稚子戲張羅

果有濟匪情事，確有証據，可以依法辦理，呈候核辦，否則不能一律處罰云云

藩海路各站 已發給常備金

藩海路總辦張志良，現以該路各站定章，須照票價發錢，不找零錢，致旅客嘖有煩言，及因售票員發生口角，爰於十四日，飭車務處，發給常備金若干元，以備找零，而便旅客云。

省政府已核准 興綏建築河堤

建設廳派員查明興城綏中兩縣，建築六股王寶兩河堤，由商民攤款一半，北寧路補助一半，向省政府呈請核示照准，飭于本年秋季開工建設云。

藩海路擴充 警備大隊

藩海鐵路局，為維護路線，及保護旅客安全起見，是以對於警備一再添加，妥為布置，茲查該路沿線各地，其為扼要之區，擬擴編警備隊一大隊一二百名，專司巡查鐵路，一切事宜，刻已呈交通委員會核准云。

石友三已抵大連 所部潰軍冀魯分編

石友三前次被擊敗退後，所有潰軍，均皆散置於冀魯兩境，據聞在河北境內者，編為一師，以沈克為師長，歸劇部節制，其在魯境者，將編為兩旅，以程希賢、曾庚邦榆分任旅長，歸魯主席韓復榘節制，石本人則現已抵大連住居云。

籌議發行流通債券 總額定五百萬元

省政府以目前時局，[illegible]，已經擬[illegible]發行救濟金債券，惟各縣紛請救濟金融者，[illegible]非少數，自應設法，以資救[illegible]，頃聞擬發行流通債券總額五百萬元，分十元、五元、一元、五角四種，發與各縣，不[illegible]折扣，流通期定為一年，已[illegible]經省務會議決發行，[illegible]准政委會，即正式發行云。

慎重槍械 淒署罰丟槍照 民槍亦定處置

東北邊防軍司令長官公署，以本署所發槍照，屢有遺失請予補領，雖查案補發，然對于遺失者，不能不予薄罰，以示限制，乃擬定丟失槍照請補領者，罰現洋五元，已飭[illegible]處一[illegible]遵照，又省政府迭據各縣呈[illegible]

前以各縣[illegible]民槍發生被搶被竊，內中難免不有濟匪情形，擬加以限制，省政府乃于十五日通令各縣民槍全生搶竊，應查明真相，如

慰勞將士聲中 更擬開會祝捷

遼寧各機關，各法團發款慰勞討石將士，已開籌備會二次，茲聞吉黑熱哈四省區，亦願參加，聯合舉行，此項慰勞費共定五萬元，議由遼寧担任兩萬，吉黑各一萬，熱哈各五千，暫由官銀號墊借，購買一切物品，又聞各法團為祝捷起見，擬辦市民祝捷大會，但開會日期，已向省政府請求指示云。

五十一級，耆校長王興鎮、張俊聲，教員金持敬、宮賓力[illegible]學，教授合法，教員宋雨田、宋[illegible]窗中學，王宗禄，管教法成績

海城督學報告

教育廳，現據海城縣督學王文藻報告，查學校二十八處合

天氣豫報

南西風 八月十六日 曇間晴

十四日之溫度 平均 二六度四 最高 三〇度二 最低 二三度八

藩陽多雨 因高氣壓北移

[illegible]月今歲則八月以來，連日陰雨，據本天測測所發表，八月上半月，約合雨量二百五十二米里係，主因為日內地定帶雨期之氣象，概為南方海上之高氣壓，今歲乃向北方經過云

東大制定 寒苦學生之福音 助學基金會（續）

學行優越之學生一名，送交各學院院務會議審定後，經基金董事會審核給與之，十、獎金手續，除特別獎金另有規定外，凡請求助學獎金人，須於每年四月十月以前，填具基金會預備之表格，完成應有手續，送交董事會審查，經核准後，在下學期開學前通知請求人於開學時發款，在同一學期內同一學生，得獎金以一次為限，但有特別情形者除外，十一、獎金取消與放棄，有下列情事之一時，董事得取消許可之獎金或追還之，（一）以欺騙方法獲得獎金被查出時，（二）有破壞學校規則或有損學校名譽之行為時，（三）得特別榮譽獎金或榮譽獎金者，自願放棄所得獎金時，由董事會得酌與榮譽紀念章贈與之。

第四，貸金 十二、貸金種類，貸金分下列八種，但董事有得因基金與請求人情形擴充減少或暫時停止一部或全部，十三、一種貸金，金額每名每學期國幣一百元，二種貸金，金額每名每學期國幣九十元，三種貸金，金額每名每學期國幣八十元，四種貸金，金額每名每學期國幣七十元，五種貸金，金額每名每學期國幣六十元，六種貸金，金額每名每學期國幣五十元，七種貸金，金額每名每學期國幣四十元，八種貸金，金額每名每學期國幣三十元，十三、貸金條件，貸金除捐款附有條件外，凡請求貸金人須具備下列條件，（一）具本基金會同學會會員資格在一年以上者介紹二人以上入會，（基金會成立第一年除外）（二）家境清寒具有二人以上之確實證明，（三）品行經董事會審查認可，（四）已在本校學問均如甲等，經負責師長二人以上之證明，（五）立具顧書補助基金會發展本科繼續修業一學年以上，（十四、貸金手續請求貸金人，須於每年四月十月，填具基金會表格，完成應有手續，送交董事會審查，經董事會核准後，於下季開學前通知，貸金開學時發款，十五、貸金保證，凡貸款學生，須由董事會所認可之個人三名，或商號，為承還保，十六、貸金償還，每期借款期限一年，月息六厘，期滿不還，即按期遞增月息二厘，但已付息者，得請求再借，但名學生在校期間至多以借四次為限，有特別情形者除外，十七、貸金停止，有下列情事之一時，董事會得停止貸金或追還之，（一）凡已獲得獎金者同時不得貸金，（二）以欺騙方法獲得貸金被查出時，（三）有破壞學校規則或有損學校名譽之行為時。

第五，附則 十八、本細則經會員（同學會員除外）一人以上提議，由會員大會出席人三分之二以上通過得修正之，十九、本細則經會員大會通過送交大學委員會備案公佈施行。（完）

鐵部視察員離瀋

鐵道部警務視察員，孔繁俊容[illegible]一日由京抵津，經北寧路，部京興前課長孫[illegible]同於十三日抵瀋，下塌於林閣飯店，現該員已於十四日晚車由瀋出發前赴營口大連視察云。

國術館三班學費

國術館三班所定課程，已[illegible]，茲查三班學費，計民衆班每月收費一元五角，預交一季[illegible]

偵緝員調平

北平憲兵偵緝處長雷恆成，因以北平防務非常重要，偵緝員不敷支配，是以特電調瀋陽偵緝排名，赴平服務，聞該本部偵緝員不日開拔，已於月之十五日晚，搭車赴平云。

實業廳決定增設 安廣撫松採伐局

安廣撫松兩縣，森林密茂，實業廳曾建議設立，安廣撫松兩縣採伐局，醞釀已非一日，茲聞此局決定實行增設，專理採伐安撫兩縣之林木事宜，此時正在籌備中，不久即可成立。

收三元，半年收五元，全年收八元，普通班，每月收費二元，特別班，每月收費三元，修業期定為一年，卒業由該館發給證書云。

採照燈六隊回瀋

東北陸軍採照燈第六隊，隊長金子和，日前於本隊入關，參加討伐石逆，現已將石逆擊滅，是以該隊奉令，於月之十四日晚，由天津乘車回瀋，歸東山嘴子隊部云。

又將舉辦 盂蘭盆會

陰曆七月十五日，俗稱鬼節，為各地舉辦盂蘭盆會之期，頃聞遼寧因追悼討石陣亡士卒，及超渡其他亡魂，即擬在小河沿公共體育場中搭棚懸燈，設置道場，以便屆期由官民共同致祭云。

長發園胡同發現私子 人間愛的苦痛之一幕 一封傷心信秘密畢露

◎…婚姻不自由但已有結晶

小西關大什字街北，長發園胡同於月之十四日，上午十一時，發現蒲包一個，時時微動，經好事人將蒲包解開，乃一初生肥胖小男孩，身驅尚溫熱，口中塞有棉花一塊，經人取出後，始得哇哇作聲，適時有一老者名馮玉山，年約五十餘歲，當該孩抱回，育養，作為義子，而蒲包內附帶一封傷心痛書信，及現洋票十元，茲將該信原文披露如下，「兒呀，你是我的骨肉，我怎能捨去你，咳，我實在為萬惡的家庭所迫，及面容的關係，不得不捨了你去，咳，你恨心的父親，如今在北平已竟幾個月沒有音信了，總而言之，你的外祖父，性情古怪，不願許我和你父親的婚約，現在產生你，何等的痛愛你，兒呀，我實不能見你了，你狠心的母親，送給十元錢，作為你的生活費吧，兒呀，痛死我了，雖見你的母親，淚下寫於，八月十四日早九時」

慰問團改期出發

各界赴錦慰問辦僑代表王化一等，十四日出發赴錦慰問，茲聞十四日該團因已誤本雜，欵尚未準備完成，乃改于十八日乘奉錦車前往云

請入中國國籍，省政府飭僑人籍審查委員會，審查是否合法，並於昨十四日，飭令金安良等同姓靜候，審查後飭知云。

省府飭審查 韓僑請求入籍

省政府據韓僑、金安良等呈云。

華北水利會 在天津開會

華北水利委員會，已屆第十一次會期，特於十五日上午九時，在天津召集各委員開會，討論修建各省水壩工程辦法，聞實業廳長劉鶴齡，已於十三日派委員二人往津參加云。

遼寧全省槍數 民槍三倍公有

全省行政警察公安隊，現在使用公有槍，經全省警務處統計，共有六萬零六百六十九枝，全民間私有之槍械，經人統計，當三倍於公有之數云

小北門裡展馬路

小北門裡兩側馬路，已經商民遵照法定尺寸讓退，惟陽溝尚未履辦，市政公所乃於十四日派工將該地陽溝向後退讓云。

民廳令被控場長

頃有輝南縣商民王國方等，在民政廳呈控該縣屠獸場長郝[illegible]

當選農會職員 部令不得兼職

實業廳現奉實業部訓令，謂本省各縣各級農會，已正式改選完竣惟查當選各職員，多有兼充下級農會職務者，殊與法令不符，應飭專任一職，以專責成，而符法令，實廳奉令即至孟，遵法辦理，請停職查辦，尚未據報，經該縣呈報，除已[illegible]飭，縣長撤查具報，且經核辦云。

省府飭各縣取締 不正當團體會所

省政府現以往來地方治安，[illegible]除匪前，特于昨十四日，令各縣政府，取締以下不正當之團體會所，（一）集衆多人，危害地方治安者，（二）集衆多人，危及動之形跡者，（三）邪術式迷信方法組織團會，危害地方安寧秩序者，（四）邪術式迷信方法蠱惑民衆者，均照以上之規定，一經查實，即嚴為取締云。

撫松縣領去砲彈

撫松縣公安局，茲因本邑地處邊陲，胡匪出沒無常，特飭[illegible]

輜重軍 增編汽車隊

日錦輜重車軍元帥司令，為完成立新編汽車隊，現請准增編，中隊一隊，計汽車十五輛，長十六十名，駕駛員二十四名，組十四日領金該院庭審等，本月[illegible]

高法院限期報案

遼寧高等法院，以各地方法院分庭法署等，擬數延期，殊屬非是，乃於八月限九月一日以前，以便[illegible]

警務處催送警

全省警務處長黃顯聲，以警官訓練班第一期業已畢業，已飭各縣局選派警官來省訓練，[illegible]

中央電飭禁煙

省政府現接到中央禁煙委員會電略謂為促進全國一致禁煙起見，特規定辦法如下（一）促進各地方禁烟，（二）各省責成各縣長嚴厲種烟，（三）嚴禁不法軍人收種烟稅，（四）由各省派員往各縣調查禁烟情形，（五）禁止車輛、船舶、飛機私運鴉片情形，（六）檢查戒烟藥品，（七）禁屬醉樂品，（八）查報各縣禁烟情形，此外尚有十[illegible]等因，已咨飭各縣長分別照辦云。

飭嚴緝盜案

省政府，現因各縣搶案迭出特行通飭遼陽楊顯青、海城縣長孫文敷、新民縣長魏鑑、蓋平縣長辛廣瑞、錦縣長谷金聲、山縣長蕭邸、北鎮縣長張伯懋等五十餘縣，統計匪案六十六起，一律認眞緝歸案云。

洮南縣長申振先，昌圖縣長祖福廣，東豐縣長王瀛傑，西豐縣長馮廣民，義縣長朱德謙，黑山縣長蕭邸，北鎮縣長張伯懋等五十餘縣，統計匪案六十六起，一律認眞緝歸案云。

次列車上，添加保安隊五名，以資保衛旅客云。

市電車上季 營業狀況

瀋陽市電車廠，上半季營業狀況，由一月至七月底止，共收入奉洋一百餘萬元，除一切開支，淨得純利四十三萬七千餘元云。

飭各縣呈報 民營電氣事業

建設廳，現以本省各縣民營電氣事業，尚未來廳註冊者，為數頗多，已於日昨通令各縣凡未經呈報者，統限於八月底呈報到廳，否則定即嚴辦。

各分局領去械彈

省城公安各分局，為補充槍彈，以重防務起見，均于十四日，由總局領去，計商埠一二分局，各領二十年式槍十枝，五分局七九步槍十五枝，四局步槍十枝云。

金川請處分食糧

省政府據金川縣長魏運衡，呈擬將該城工人食餘糧石變價，除撥修道路支外，餘仍歸[illegible]保存，當經指令照准云。

飭緝逃警

省政府現據康平縣長張維周電稱，謂轄據公安局第一郎頃修報告，有二十四歲，伍[illegible]由伊家隨從帶係德輪，年二十去自來得槍一顆，八音子槍一[illegible]騎馬一匹，子彈十二粒，[illegible]服全套潛逃，請為飭緝，[illegible]，聞省府據電，已飭各縣長公安局長一體認真緝捕歸案云。

小南門裡 展馬路

小南門裡大街馬路，現經商民照建築退讓，適合法定限度，市政公所擬于日內翻修馬路，因電燈電話兩局同時移挪桿線，電燈廠局派員前往工作，電燈桿線移至路西，電話桿線移于路東，以資整齊云。

北寧在葫島 設立特黨部

北寧鐵路局，以葫蘆島雖在築港中，但工作工人甚多，特在該島設立特黨部，以資保障工人之權利，刻已派員前往籌備，不日即可成立云。

柴米漲價

柴米價格，近月來極稱平穩，頃糧商因連雨不晴，乃經議定將米價每斗提增一角，如秫米已由每斗一元四角，小米每斗二元四角，于十四日實行漲價，柴價每百捆漲三分之一，每百捆已售五元至六元云。

北寧快車 加保安警衛

北寧路現因沿途駐軍，開拔關內，際茲青紗障起之時，以致胡匪充斥沿途各站，搶劫行旅，業經函請勸軍警協防，已誌本報，茲悉於日昨，更於每

劉立庭妻 離異案 地方法院判准

商埠三經路，同義里居巨富，劉立庭者，年卅八歲，南京人，於去年冬，被髮妻劉于氏，延律師控訴於瀋陽地方法院，因某項關係，要求與伊夫劉立庭離異，並要求被告劉立庭賠償養費二十萬元一案，曾由該院數度偵查，辯論終結，准予離異，月之十四日下午二時宣判，茲錄判決主文錄下劉于氏與被告劉立庭之婚姻，准予離異，劉立庭應賠貼劉于氏養費五萬二千二百元，又應賠劉于氏妝奩洋一萬元，原告其餘之訴駁斥，第一審訴訟費，由原告劉于氏負擔十分之五，被告劉立庭負擔十分之五云。

批示

◎司令長官公署（十三日） 劉朋倫 呈為康平縣二七九[illegible]被水冲毀[illegible]等情由批仰候令行[illegible]縣[illegible] 長且照

◎省政府（十三日） 吳[illegible] 呈[illegible]業[illegible]不實 韓[illegible]呈[illegible]等情由批仰候令行 紀文藻 呈[illegible]前控長白縣 長孫[illegible]政局長非法被民怨情 由批具控[illegible]業令民政財政 兩廳分別撤查具覆在案

◎財政廳（十三日） 三益公司 呈為營口進口煙應准[illegible]就地完稅等情由批候 屆可行[illegible]子照准仰候令營口 稅局入海[illegible]呈[illegible]關[illegible]新知照 楊亦興 呈[illegible]新中[illegible]頭 進國內完稅等情由批仰 來奉照令[illegible]所呈從所請發 一節[illegible]礙難照准

◎教育廳（十三日） 張中嶽 呈為教育局長祖護校長等情由批仰候[illegible]查 核辦具報再奪

◎農鑛廳（十三日） 黃總顯 呈為送保結書摺計所費等情由批一伕派員查明 飭知仰靜候可也 李景霖 呈為送資本存摺查驗等情由批該存摺是否有實存現數仍侯派員查明再行 核示

◎清鄉總局（十三日） 孫楠藩 呈為官府徇縱盜匪劉翼萬案 劉翼提省訊辦等情由 批業康平清鄉局檢卷送核仰 候依法核辦勿瀆 王荆[illegible] 呈為良民無知 情釋放等情由批已移送地方 法院檢察處訊辦矣

◎藩陽縣政府（十三日） 沈德荣等 呈為村董孟守訓 移盜枝具等情由批飭教育局 派員查明具覆再行核辦 李德文 呈為遵領大照來長 戶管等情由批核尚可行仰即 領取保領可也 王佐文 呈為村副已選另委 村董等情由批候令第五區糧 查明再奪

行市 十五日

條銀標金

倫敦銀塊現行	三片八分五
紐約銀塊現行	三片八分五
孟買銀塊現行	[illegible]
上海標金	留比八分一

上海標金	午前	午後
開口	七八〇	[illegible]
下市	七八五	[illegible]
大價	七八〇六	[illegible]
小價	七八六	[illegible]

中外滙兌

英美滙兌	八两仙二分一三
美日滙兌	[illegible]
美國上海滙	[illegible]
上海東匯	[illegible]
上海美匯	[illegible]
上海英匯	[illegible]
瀋陽城內滙兌	[illegible]
現洋票滙上海	[illegible]
現洋票滙中銀	[illegible]
金票滙中銀	[illegible]
現洋票滙大洋	[illegible]
大連滙上海	[illegible]
大連滙煙台	[illegible]
營口滙上海	[illegible]
安東滙上海	[illegible]

各地錢鈔

瀋陽 日站金票對現洋（午前）（午後）[illegible]

大連 鈔票對金票（午前市）（午後市）[illegible]

安東 鎮平銀對金票 午前 午後 [illegible]

各地豆粮

開原 金票對現洋票 午前 午後 [illegible]

長春 金票對大洋票現行 [illegible]

哈埠 哈大洋票對金票現行 [illegible]

營口 金票對爐銀現行 [illegible]

瀋陽 日站大豆（百斤大洋價）午前開市 午後下市 [illegible]

大連 大豆（百斤鈔票價）午前開行 午後開行 [illegible]

開原 大豆（壹斗現洋價）午前開行 午後開行 [illegible]

四平街 大豆（壹斗現洋價）午前開行 午後開行 [illegible]

公主嶺 大豆（一斗現洋價）午前（開行）午後（開行）[illegible]

長春 大豆（一石鈔票價）午前開行 午後（開行）[illegible]

哈埠 大豆（甬特哈洋價）午前開行 午後開行 [illegible]

國外商品

美國綿花 圓八十錢（跌）

印度棉花 圓四十五錢（跌）

卜羅吉印 二留比二分一

沃謀拉印 三留比四分三

邊高魯印 二留比二分一

大阪期綿線行（壹梱金票價）午前（開行）午後（開行）[illegible]

大阪綿布綫現行 [illegible]

神戶豆餅 [illegible]

大賭局
日華親善俱樂部員數十名被一網打盡
中有亡命大官富戶等不少

【大連】市內神明町、有一魔大邸、名爲神明莊、門前掛牌謂「日華親善俱樂部」、突於十三日午後五時許、有中日男女六十餘名在此邸內大行賭博中、爲警方所探悉、急派警員二十餘名、一網打盡、計中日賭徒五十三名送置、正在訊究中、當警員突襲該場時、衆狼狽起而反抗、演成一場活劇、致傷數名、查被捕日人、爲該神明莊經營者、武部邦輔（二十八歲）及此外三名中有婦女一名、至華人以該俱樂部主任呂瑞亭（四十八歲）以次四十七名中、有富戶亡命大官等不少云、

謀賣妻 議價中被拘

【大連】市東鄉町豐順棧內、宿有旅客劉國寶、年二十五歲、張福由、二十四歲、均山東人、攜一少婦、年二十一歲、姓叢氏、投入客棧後、即由劉外出、勾來買主議會叢氏、正在往返商價之中、恰被大連署巡察偵知同逮入署、研訊來歷、據福由等供稱、以營生業爲生、於民十五年、該原籍與叢氏結婚、但叢氏浮浪性成不安於室、竟與其友人劉國寶勾引成姦、旣經調查屬實、素性如此、亦只得因彼性之所至、乃攜至威海衛、送入暗娼中、使遂其水性楊花之志、繼因生意不佳、又與劉國寶相商之下、將叢氏携之來連、仍擬售出、劉本一無賴之徒、聞言非常同意、乃與介紹一六十老翁姓姜者、正在議價被捕、刻尚羈押待訊云云、

學校開課

【綏中】本縣城鄉各學校、前奉教育局訓令、遵照部頒暑假日期、自七月十四日起、放假三十天、現因假期屆期、極應遂照開學、故本城縣立第一初中高小學校、第二女子初中高小學校、及區立各小學校、均於月之十四日遂照開學、照常授課云、

學界開會聲

【大連】近頃本埠酷暑逼人、各海濱浴場、人數倍增、忽於十四日上午二時許、濃雲四合、涼風襲人、身心頓爽、旋乃大雨如注、若斷若續、抵午始少稍然、而復微雨濛濛、各馬路當雨時水深數寸、低下之住屋、均被水浸入、當此宿雨初晴之際、各學校多於十六日開暑期同窗會、西關公學堂、仍依上年成例開會、並於開會後演新劇、以助餘興、中華女子手藝學校亦於是日開同窗會、並作以歌舞餘興、中華基督之音樂大會於宿雨乍晴、天氣頗爽之時出演、觀者異常踴躍、更兼英領事及安東井麥領事、素日極好音樂、此次對於斯舉、均能熱心贊助、登場演奏、所擔鋼琴喇叭等、此次該會能合中西音樂家於一堂、實爲空前稀有之盛會、無怪其入場券、傳出甚形踴躍、因限於地勢、擬不再發印入場券云、

注重營濱
江省官銀 設營口分號

【黑龍江】本省官銀號、前於營口曾設有分號、嗣因該埠事務較少、遂將該處分號撤消、現馬總辦鑒於營埠、爲水陸衝要之地、乃商業集中之所、金融機關、應有盡有、本號爲發展業務計、在營口確有設置分號之必要、故經決定、於該處設立分號一處、並委于開屏、爲該號經理、即前往籌備一切、聞前次營口分號經理、即係于君充任、此次重往、人地兩熟、對於辦事、定能順適云、

金票暴漲

【龍江城】月之十一日、金票兌大洋、由二千二百八十元漲至二千三百五十元、本票兌金票、一萬四千四百四十元現

優待美渡洋飛機
奉令轉電哈滿駐軍

【長春】吉林副司令官公署昨奉遼寧司令長官公署來電、略云有美國飛行家林白校夫婦奉該國政府命、於今夏作橫渡太平洋之飛行、以我國爲終點、前經美使向中央接洽、已予照准、惟經過路線、及停落地點日期、迄未通知、設該飛機、由東北入境、自應照章檢查、並予從優招待、以敦中美之邦交等因、該署奉電、當即轉電哈滿沿線各駐軍遵照、如該飛機到境時、除檢查外、務優予待遇、藉重邦交云、

譚某提匪喪命

【長春】本埠頭道溝、昨日十二日午後八點二十分、由四平街跟蹤追來胡匪四名、下車後直奔平安棧後雙紅坊、正用電話通知警署之際、忽被雙樂主人譚某知覺、警署人員未到、該譚某自負能力、即先下手、將該匪三人捉住、一匪用手槍亂擊、譚某中彈身死、該匪一名當場擊斃、圍觀者受傷二人、警察人員到時、已不及矣、聞受傷者人抬送石川醫院、死者已於今日險葬矣、警署尚詰問該堂掌之誤、一面正在各處查拿、後事如何、容訪再誌、

遊園石獅 光彩奪目

【奉天】本邑大佛遊園、創辦以來、搜備古物、保存古蹟、前由東南關運到石獅一對、放在二門及殿前、油彩一新、頗有活獅氣概、一般遊人往觀、皆謂石獅光彩奪目云、

漁業電影
巡演漁區村市
漁局倡導漁業新試

【營口】漁業商船保護局局長李靖宜、刻爲啓發漁民智識起見、呈准購到漁業電影片、凡關於製造、發網及普通水產常識、計分六種、影機二種、已於昨十二三四三日、晚間特假三江會館地點、先行演映、嗣即派員携赴各漁區村市、巡迴開演、以資倡導漁業而利發達云、

前已查實、嚴押在案、候省懲辦、再杳今番當事人員、均皆清廉、當有戒心、漢民之優先權、蒙民之生計地、安樂之留界、能否照章東公撥留、俟訪續誌、

唐公局長捉獲匪犯

【新民】縣八區公安第分局長唐名儒、帶隊游擊、行抵管界巴家屯南、擒獲著名匪犯劉福慶一名、得八音手槍一支、十音手槍一支、子彈若干粒、灰袂襖一件、於十三日一併送交公安局核辦、

縣政府集警團會議

【五常】縣政府日昨通知各區隊、定於八月十日來縣會議、至期各區分局長、保安保衛各隊長、紛紛齊集縣政府會議、經該縣長提出各區認眞搜查烟賭犯、保衛保安各隊、將所有境內綁搶案、限期破案、倘有逾期不破案者、定行撤差懲辦、議畢散會、各歸原防云、

教育局榜列鄉塾教員地點

【營口】教育局局長王嘯民對於鄉塾教育、力求發展、茲當暑假期滿、所有區村教員、或仍舊或調動、已於昨榜列地點、俾衆周知云、

東海公司製品出色

【營口】東海罐頭食品公司、新製一種綠色龍眼罐頭、皮甜、香甜鮮美、食之補血健身、有益消化、曾經化驗備案、每日銷售頗廣、洵稱工業中出色之製品云、

水產校主任易人

【營口】省立水產高級中學校長王蔚文爲整頓校務起見、特將舊有教務訓育兩主任辭却、另聘妥員接充、聞係于王二氏、刻已到校任務云、

海鮮 秋後甫上市

【營口】地瀕渤海、魚鮮隨時皆有、惟當三伏之際、出產較少、昨經源署方面、而各漁民始行工作、故板魚梭魚等類、甫見上市、但蝦類尚須旬日後、能網取入見云、

貸款利息要銀洋

【興城】本邑官銀號關經理、辦理農商貸款、所貸均係該號大洋票爲本位、各農商應按期付息、昨日本城有一農人因貸款到期、向該號付息、給與該號大洋票、關經理向該農人言、不要本號大洋票、應給現銀元、該農人向關經理放出大洋票、付利爲何要銀大洋、關經理不講公理、當起口角、關經理命護勇將該農人送公安局看押、後經人調說、付利應給現銀元完結、該農人自任倒霉而去、查關經理自到興以來、不體人情、向不遵照總號章程、實行辦事、不知該管當局、加以調查、用慰民困否、

吳司令赴吉督剿

【關西】暫編陸軍騎兵第一旅旅長兼剿匪司令吳松林、整軍精武、愛護商民、自吉閩人綁案發生以來、曾派員督剿、以期救回人票、但該股匪狡猾異常、迄今尙未解決、該司令爲剿匪計、於月之八日明率衛隊連、冒暑由哩赴關西、當下榻第三連部、對於各界歡迎、容貌溫和、不擾商民、九日晨於歡迎聲中、該司令竟率隊赴吉督剿、此次大蘇所指、諒此跳梁小醜、不難一鼓蕩平云、

分所獲匪送縣法辦

【閭陽驛】錦縣公安第九區呂屯分所、於月之十日、在管內鄉屯村、擊傷匪人傅某一名、得手槍一支、業於是日送法縣辦矣、

省庫新加支出 豫算
教育費吉大費

【吉林】財政廳編列省庫支出民國廿年度預算新加之項目數、（一）經籌務指導委員會年支大洋二十餘萬元、（二）省教育經費年增五萬元、（三）吉林大學年增四萬七千餘元、合計本年已准追加之預算、共爲廿八萬七千餘元、▲

四平街 白晝匪襲
中日警協戰致死一名
包主席趕到親剿

【四平街】本街四道街慶源全達糧棧、於昨十四日午前十一時、闖入胡匪八名、聲稱買糧、繼則掏出匣槍威嚇、搶去現洋僞紙幣一千餘元、大小槍二顆、綁去櫃東劉曉周、及司賬人徐維周、胡匪出門逃走時、乘馬車兩輛、馬路有便衣探卡十餘名、由業市向街外而逃、胡匪放槍打傷行人三名、在電燈公司前、有流彈將韓玉堂頭擊斃、是時公安主分局長聞訊、即通知商團中隊長、三總隊王隊長、集合軍警四十名、出街剿匪、一時各商閉門、胡匪逃街、全行關門、不買不賣、梨樹包主席接匪警電話、即時乘四輪汽車二輛、率隊三十名、十二時到街、徒步率隊下鄉剿匪、午後二時各商號開門、照常營業、午後四時、包主席率剿匪各隊回街、向各界報告匪向伊通界逃去、包主席即乘四輪汽車返縣云、

又據本報另訊、十四日午前十時半許、在四平街日商屬地外突發現匪賊三十餘人、中國公安隊接訊、即派多數巡警追賊交戰、賊方見勢不佳、乃逃入附屬水源池、日警署方面亦接通報、即時派警官追跡、不意遂起衝突、賊方竟與中國公安隊一名中彈即死、又二人負重傷云、

税分所被搶 傷巡差一名

【四平街】本街北頭胡家店稅捐局分所、十二日午後十時、突來林匪四名、各持木棒威嚇、搶去公款現洋十餘元、衣物若干、值洋五十餘元、次日經稅捐總局趙局長報告梨樹政府查驗破案、以除匪患而重治安云、

西夾荒控案續誌

【三林站】遼寧省政府特派委員王又新、爲第二次調查西夾荒大控案、於七日蒞林、偶染時疫、延醫診治、現已就痊、昨午二時偕同漢蒙荒務局、韓瑞廷馮志恒暨蒙籍局自司令、前往西夾荒認眞調查、曾經韓瑞廷控告違法害民之楊育華曾務家等、舞弊營私、藉名官餉

禁承作消費社訂貨
特警處遍諭衣靴業

【哈爾濱】商會因東鐵消費公社、越途營業範圍、妨害商業、近聞市內成衣皮靴兩行、締結以壟斷手段、包辦該社訂購各宗物品、以便販售、在該行業利益、特呈請東特長官公署、設法制止、當局以該行所營各情事、關係工商生業、本應嚴行查禁、合令由特區警察管理處、仍照監察章程認眞奉行、聞特警處奉令後、遂即分行哈市各警署、分別傳諭對於各該商、不准承作該消費公社訂製貨品、致貪小利而貽大害、違者如經查覺、或被人舉發、定行罰辦不貸云云、

蘇俄收買大豆 伯力出口勢擴大

【哈爾濱】關於蘇聯農產出口公司、在富錦收買大豆、下行運送由伯力出口各種情形、頗誌本報、茲據報告、蘇聯農產出口公司、對於伯力輸出一事、因早已極力運動、尚未能成功、已經死心塌地、旋因航聯解散、以爲有機可乘、遂勾結當地商人、締結有利條件、先以代價一部、完全委託華商代爲經手收買、然運一項、準由華商代辦、俄商概不過問、祇俟後、即致電哈爾濱、由交通銀行交付代價、如此辦理、俄商雖多超過現由一伯五六分之高價、但其利益均歸經手商人所得、而農人實際未得絲毫之利益、據聞蘇聯出口公司、此次如能收買一千車以上、經手商人將來至少獲得三十萬元之利益云、

又訊蘇聯不惜以重價在富錦地方收買大豆、前已買得三百車、併以風船運輸出境一日二十車、近又擴大範圍、在樺川佳木斯地方設莊收買、截至十日止、已經買妥二百車、併以風船裝載三十車向俄境斜爾寬地方運送、除完三姓及其他附近地方之存豆、近亦運回樺川富錦等處售賣、比較運哈、尚能收到七八分之高價云、

東鐵裁併 九一實行

【哈爾濱】東鐵於大減政之後、又擬改革職制、裁撤副處長一員等情、已誌昨報、茲聞此案已經理事會表決、定自九月一日起實行、同時並將閑散之科股、實行歸併、或裁撤、之此次所裁均爲中下級人員、其額數在三十與四十之間、人數雖屬不多、但所省之薪俸、實屬不少云、

縣商會改選詳誌

【錦縣】本縣商會改選、常務委員魏鐸、當選爲主席、已誌昨報、茲將當選及就職經過情形、詳細誌之、（一）十一時谷縣長、各機關法團領袖、新聞記者、先後到場、（二）依法投票、（三）當選爲主席、以十一票當選爲主席、（四）正式就職、（五）縣長谷金聲演說、大致謂商會爲全城商民之系統最高機關、商業盛衰、繫爲商民之利害、此因劉前任主席辭未就職、系統亂、致遇事互諉、殊非商民之福、今後應和衷共濟、化除成見、共謀一是、努力奮力、解除商困、救下商民之痛苦、圖商業之振興、扶植弱小商號

急賑會公佈賑糧數目

【錦縣】本縣冬賑、前在通遼購糧、運輸較遲、延至六月間、始告結束、茲經急賑會通盤核稽、前後放出賑糧五千九百五十九石零五升、內計商捐助包米一百五十石、合錦斗一百七十一石三斗五升、哈埠慈善會撥到賑糧八百石、合錦斗五百五十七石九斗四升、由通遼購糧四千六百三十八石、合錦斗五千一百三十二石五斗九升、在城添購九十七石一斗七升、收支始能相抵云、

劉公又賑一千元

【錦縣】吉林警察廳長劉輔廷、與王煥然處長、爲錦西災民募賑款五千元、派員直接賑放、已誌昨報、茲聞劉廳長又以本村災胞待賑情殷、復單獨捐款一千元、賑濟劉家屯務沿河兩村、以示優異云、

捉將官裏去

【旅順】驛前滿昌石炭販賣所工人李樂年、三十餘歲、方家會人、前日被滿昌呈控官署、爲混領石炭款項二千七百元、十日有警察署刑事將李樂年捕獲、正在拘留訊問中云、

發生虫災

【旅順】旅順管內六會周圍方、自春至夏、雨水調和、禾稼茂盛、大有秋收之望、不意近忽發生虫災、一般農民每日朝分赴田內捉拿錦虫、故一番剛又加忙碌云、

危哉！
此附仙孫某

【青岡】本邑西南鄉三百埫屯住戶孫某（外號一撮毛）有科地十餘埫、自身耕種、衙場度日、昨春忽有黃仙附體、並云余特來此方驅除病鬼、馬到成功、自稱孫神醫、作賀、適有同街項某患頭痛、慾親神必靈請醫之、孫本不明醫理、亦未替見大神驅病之手續、惟賴神靈行事而已、及至項處、乃焚香叩拜、鳴鼓請神、閉前神果附孫體、命備菜刀一把、洋槍一支、以應用、病人家頭、伏臥不動、大神指手劃腳、作對病者說話狀、片時聲色俱厲、忽然立起、手持菜刀、向病人頭上用力砍去、只聽被叟咬嘴一聲、當者皆愕然、皆視觀之、病者之頭、已有數寸長傷口、鮮血直流、大神亦未驚惶、仍令焚酒噴洗、用布纏好、越六日頭痛死、經某人調解、將所有神土地、完全花費、神亦仙去、月前忽又有某仙附體、孫某以仙緣勢必出馬、乃市整旗鼓、殺猪宰羊、殺猪作賀、擇吉廿八日出馬、未悉屆期能否開刀、聽由誰歟、

刁夫潑婦
咬女離婚

【青岡】本邑東街住戶石某、年廿一歲、妻一女三、五口度日、長女子爲妻室、吳家素稱小康、率子三名過活、長子年十八歲、娶石女數載、倆小頗稱融洽、女事姑亦甚孝道、去冬以金融奇緊、爲小事件、石婦夫遂百般挑唆其女（即吳妻）設法離間、女以無識遂領命搆釁、凌姑虐夫、不事操作、又懸樑吞金、求死未得、吳屢問其所求之目的、女父母輒曰汝子無能、我女受貧、必脫離關係而後可、吳婦乃煩人向女調解數次、女始首不許、意頗形感激、最後惟云、請同余父母勸說可也、石聞而大怒、乃強其女歸寧、痛責其罪、並云汝（指女言）果不能離異、余必將汝治死、女只進退維谷、遂投井死、幸被救活、石又謂吳有虐待情形、遂運石婦控吳宅縣殿、打得落花流水、難解難分、觀者數百人、內有吳某親屬、乃令吳與石婦作論理云、

圖書館停閱多日

【吉林】新任省立圖書館館長倪子誠、接任將及月餘、所屬人員、早已派定、因爲接點各種存書、殘缺甚夥、加以皆爲集手、有點遲慢、至今仍未竣、所以自新任館長接事以來、迄今未曾開館閱書、惟各種日報閱覽室、尚未停頓云、

教育局長更換

【柳河】本邑教育局長、調省另委、所遺局長一席、以台安縣教育局長傅君王璞調陞、業於本月七日到柳、八日午前十時接鈐視事、局內各職員均到場歡迎、將來吾邑學界、定一番起色也、

實業局查家畜數

【延吉】實業局前奉令、查報縣境內各種家畜數目、茲聞已由運勸業員、查竣事、呈報縣府核轉、牝牡馬一萬四千四百十口、二、牝牡牛一萬五千八百十頭、三、牝牡羊五千七百五十隻、四、公母猪六千七千十口、五、牝牡驢四百四十口云、

學生回校請隊保護

【北鎭】本縣在省校之學生、於十一日午前集議、因暑假期滿、集合三十餘人、請求公安馬隊數名、沿途保護、同赴溝鎭、乘車赴省、入校就學、免誤前程云、

縣府飭發各區鄉鎭組織費

【延吉】縣政府、以各區都鎭公所、行將組織就緒、所有各區公所組織費、暨各鄉鎭公所組織費、監察委員會組織費均應撥給、以便進行、現已飭令財務處籌給、六區公所組織費各八十元、共四百八十元、三十六鎭公所組織費各廿元、共一千〇八十元、各監委員會組織費十元、共三百六十元、統共一千九百廿元、財務處奉令已遵照辦理云、

縣政府開行政會議

【柳河】本邑縣長高元策、於八月十日、在縣政府內招集地方各機關首領、開行政會議、到場者十三人、由縣長主席、十二時開會、至下午二時散會、所議如下、一、請發流通債券、以利夏防、決議將各團現存槍械、一、修理警察槍械、以利夏防、決議將各團鄉團所用槍械、妥爲整理、以便應用、一、廢編縣誌、先議刊印費、然後積極進行、決議所議純爲吾邑商民謀幸福云、

女急求夫被誘逃遁

【扶餘】西北營子王福田、向以居住爲業、有女名大花、年方二八、華髮素面、前月有攝合山東人、遂結兩好、女之乾姊、因常來往、女微聞之、竟可託何遂決計、自覓所夫、偕有北門外之某姓婦、乃女乾姊、風致翩然、家因常來往、女遂以心腹託之、婦不辱命、不數日得韓某以腐女大喜悅、於八月八日晚、收拾細軟、與所歡雙雙飛去、其父聞信、暈絕數次、備人報告官署、四出查緝、於九日傍午、在北門外女之乾姊院內、獲住姦夫及其乾姊、意謂不日便可得女之消息云、

馮氏子魂遊水國

【扶餘】西三家子鄉苗町、本月八日、有兩童子年十二三、在江沿捕魚、一張姓布網、一撑其褲腰而結其類、移時得小魚盈筐、欣悅之色、溢乎眉宇、彼此更以謔語相戲、忽風起浪翻、撑褲之童子、馮姓小名成子、一失手褲竟沖入中流、恐獲譴、不顧深淺、趨前去抓、執冷布之童子大呼、而逐水深不聽、辛之未出十步、四肢無力、已沉而復現者再、江渚浣衣之婦人、亦驚呼救人、迨其母及網至、已入馮夷之幽宮、遂於其沉處、數數撒網、終得褲而未見人、其母悼慟欲絕、設無十日苦、亦將作河女之謝云、

田地淹沒 水又成災

【鐵嶺】縣西第五八兩區、連年受遼河水患、被災特重、土地荒蕪、人民饑饉、近因連日陰雨、遼河水漲五尺、田地多被淹沒、秋收無望、縣政府現據五區石佛寺拉塔湖等村來縣報稱、本村田地又被水淹二百五十餘日、懇請派員查驗、俞縣長據此、即派員數人前往查驗、以便設法救濟云、

紀念郵票 九一開售

【吉林】中央國民政府、爲紀念革命先進烈士起見、印刷紀念郵票、已由全國郵政總局製就、定於九月一日起實行售出、計分孫總理、黃興、宋教仁、陳其美、鄧鏗等七種云、

一師學潮 有解決希望

【吉林】省立各學校、奉廳令實行除革學生後、亦未有若何反感、學生均已照常上課、惟一師風潮、日來迭爲交涉、學生仍居旅店中、仍未解決、在極力設法謀應中、又聞晚據學界消息、該校有觸長及校長鄒海瀛、頗有設法各種方法、定出辦法、及追繳學費各項、據此觀之、不出三五日、一師學生團體已經瓦解、就範上課、又學界人云、此次一師學生反鄒理由不甚充足、因鄒入校未曾辦事、反抗倒鄒、無有證據、所以遲早必歸失敗、又一方面、鄒猶許從此改過前非、公正辦事、不是仍然一個好校長、所以近來一師學生團體中已多有覺悟理不充足、倒鄒鋭氣頹委、具多主張入校聽其辦理如何、好則無事、劣時再行驅逐、據此觀測、一師風潮、有急轉直下解決之望、然以後能否永息攻詐、則視鄒之辦理如何耳、

延敦汽車路已勘竣
結果道綫情形如此

【吉林】建設廳查延邊帽邊濶、土地肥沃、向稱爲東北富庶之區、祇以交通梗阻、商旅往來物產運輸、在在均感困難、經濟支配受人把持、於國計民生、損失頗非淺鮮、延敦間原有官道、雖經商民數次之修築、終以路幅太狹、山坡過險、萬以橋樑不修、當地未墳、有逢夏季淫霖、則斷絕通行、實一不安全之交通路、爲此積擬修築延敦汽車路、（由延吉至敦化）已派由技正三人會測勘完竣、其測勘情形如下、（一）路長、由老頭溝街東天圖路軌道起、至敦化縣城東門止、計其長一百九十五公里、又八百五十公尺、（二）高度、老頭溝天圖路面即高拔三百四三公尺、至榆樹溝窪嶺巴嶺高度爲五○一公尺、牙溝嶺高爲四二二公尺、敦化縣城東門高度爲三八九公尺、（三）河流、牡丹江寬爲八八公尺、江底高爲三七九、九七公尺、最高水面爲三八二、六公尺、現在水面爲三七九公尺、河底高爲一八九、八、七四公尺、最高水面爲一九一、九六公尺、現在水面爲一八九、五公尺、大石頭河寬爲一五公尺、河底高爲四○一公尺、最高水面四○四公尺、他如青溝子沙河等二三道河子等五公尺以上、小河二十六所、稍用溝及小溝、（五公尺以下）一百二十四所、（四）地質、自老頭溝至宋家店、均爲山嶺、兼多大塊石、他如石門山、密蜂砬子、王八脖子、亦爲石質、五峰頂子爲沙石、餘均爲土質、涼水泉子及板橋之等處、爲黑粘土、（五）窪塘、榆樹川有窪塘長約四○○公尺、沙金溝六○○尺、宋家店三百尺、蜜蜂砬子一五○○尺、小城廠溝一三○○尺、哈爾巴嶺西五○○尺、涼水泉子四百尺、板橋子二五○○尺、黃土腰子二○○○尺、拉山子二五○○尺、大橋二○○○尺、總計窪塘約合一五公里、按該路共經大嶺三處、爲後窟嶺、五峰頂子、哈爾巴嶺、窪塘爲十一處、共長一五公里、跨河之大者四處、爲布爾哈圖河二次、牡丹江大石頭河各一次、小河及道溝共一百四十九處、其餘均爲山坡及土道、綜計此路所經、原有官道雖有由川河流、均較低淺、尚無困難之工程、對此項計劃熟查公家財政狀況、審度人民負担所有全綫工程橋樑、悉以木製、由之峻者現窪塘、均照其天然坡度、路面挖填、計土工費爲銀大洋十四萬零九百二十五元、整石費爲五萬四千六百七十元、橋工費爲六萬四千一百四十元、其他費用爲二萬二千七百八十五元、總計共銀大洋二十八萬二千四百五十七元、若以築路機加入土工工作、可節省工費七萬三千九百二十五元▲

雙城縣長又被控

【吉林】雙城縣長楊鳳王、被該縣民人張王氏、控其異辱處女一案、正在查辦中、又會該縣民人韓廼豐、在省府控其侵欺賑款、以安商民、省府據呈批示、已令民政廳派員查辦、該縣長被控之案、何其多矣、

大元帥週祭費
省府函各機關催討

【吉林】先大元帥三週年紀念典禮、所用款項、由東北各省均攤、吉林省應攤銀大洋二千五百元、由省府令所屬各機關、平均攤繳、待總解遼、現由省府應務處、用函通知各機關、將應攤週祭費、剋日繳送、以便彙轉解遼、各機關奉令、正在紛紛繳送云、

教育展覽會 徵出品

【哈爾濱】全國運動會、本年十月十日在南京舉行、首都國貨陳列館、以全國健兒集中首都、決就該館同時舉行教育用品展覽會、以一月爲期、以利觀摩而資勸導、將呈由實業教育兩部、轉令特區教育廳轉呈特區行政長官公署、分令道裏外兩商會查照、一體徵集出品、并限於九月卅日以前備齊送京首都、以便展覽云、

長春警餉且細 救濟辦法

【吉林】省府在長春市政公安局警餉、每年兩銷甚鉅、經府委員人會議決救濟辦法、（一）省庫每年補助一萬元、（二）酌情增收警捐或裁減、（三）仍請商會協助、由該局支配籌辦▲

籌設外交後援會

【吉林】自長春萬寶山案、及平壤、仁川、京城、義州等處殘殺華僑慘案發生以來、國人極端憤慨、惹起各界人士之注意、現在吉林省農會、發起籌設外交後援委員會、以喚起民衆注意當以辦理交涉、及處置被害災民善後、以援助當局辦理外交爲宗旨、會議進行中、日內當能正式成立云、

看 …以彰功效、非特藉茲提倡、抑亦於患痔諸君得脫苦難、誠乃受惠良多也、專修蕪函、藉鳴謝忱、順頌仁安 七月廿九日 遼寧工業區一馬路小一旅館經理人 孫國瑞鞠躬 字振邦河北平安縣人

…小盒試用…堂亦購夏氏化痔膏…謹爲寄下是荷、此頌財祺 敬人張玉桐謹啓 六月十四

…濕熱、四氣相合而成、如結腫脹凸成塊者、濕盛也、結腫痛如火燎、二便閉者、大腸小腸熱盛也、結腫多痒者風盛也、肛門圍繞、摺縐破裂、便結者火燥也、有生於肛門內…

…鏈條、自能永不復犯、頗有特效…注意痔已誠者速用夏氏化痔膏擦之即愈…化痔土潤散定價每料現洋六元、夏氏化痔膏定價每盒現洋一元

代售 遼寧小西關大生藥房 同 大西邊門外寶康藥房 同 城裡鼓樓西金城藥房 同 小南門裡大街德華藥房

雙美人牌香皂

最良之香皂

與皮膚以營養
增新鮮之艷色
双美人牌香皂

愈用愈增皮膚美
双美人香皂起泡
之細且香洗滌力
尤確優良香皂

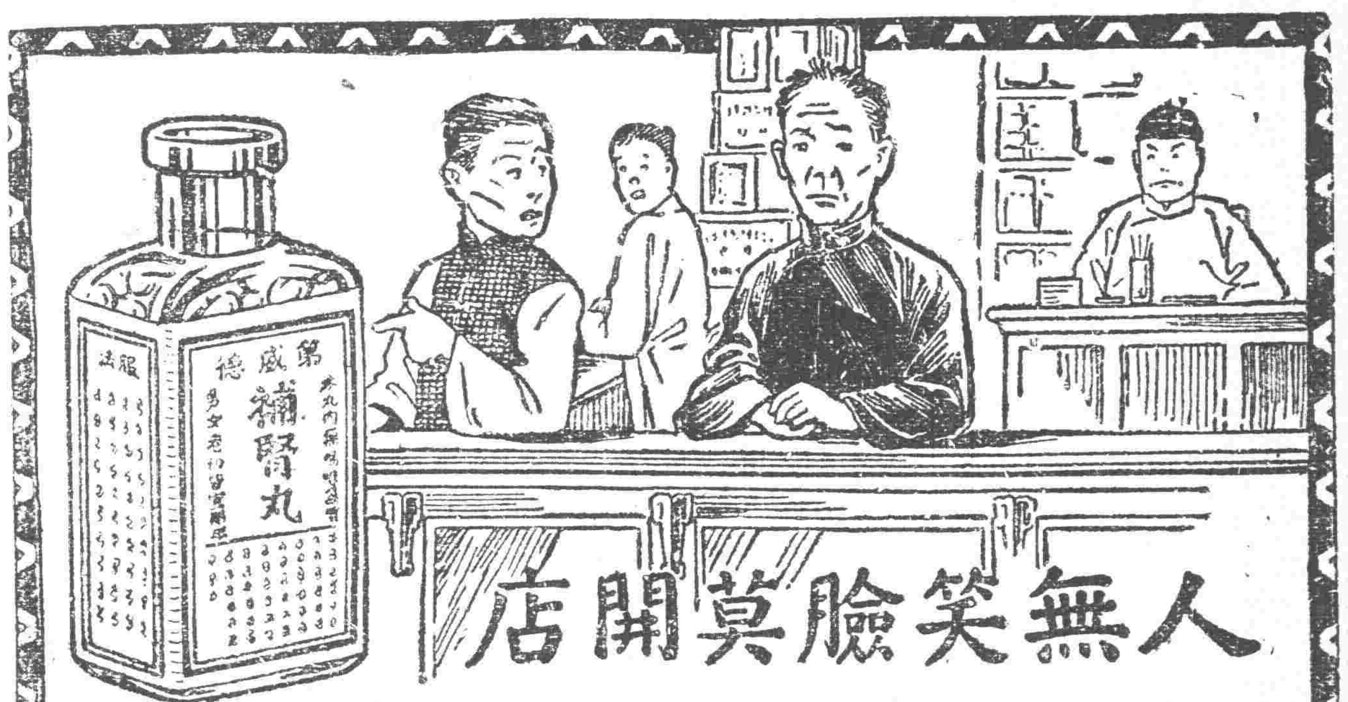

人無笑臉莫開店

「人無笑臉莫開店」。此商場交易中之一大秘訣也。設或因腎經虛虧血、液不潔。勢必愁眉苦臉。令人一見生厭。一人如此。滿座爲之不歡。而全店營業亦大受影響矣。

須知腎爲澄清血液之所。不强、則血不潔。血不潔、則背痛、腰痛、骨痛相繼而至。根本治療。惟有從補腎下手。正告。諸君。速服第威德補腎丸。此乃唯一補腎聖藥。各大藥房。均有出售

第威德補腎丸

最新發明 肺病特效藥

三那星

肺癆病是人類的大敵！三那星是肺病的救星！

肺癆乃係一種極微細之肺癆菌。盤踞於嬌嫩之肺臟。破壞人體組織，成最可怕之肺癆症。發現肺癆菌者爲德國醫聖考克博士。此項肺癆菌。有一種特殊之防禦力。能抵抗一切外來藥力之攻擊。蓋肺癆菌體。係中性脂肪血內膜及抗酸性臘質之外膜構成。且肺癆菌侵入人体局部時。其四週即被侵蝕。而形成頑强之結節。以阻碍血流之經過。致使內服或注射之一般殺菌藥劑。無由攻入。故醫家常有肺病無藥之嘆。蓋肺病並非無藥。實因有僅足治愈肺病中之單純症咳嗽及一期之肺癆病而已。終不克破壞其頑强之結節。剝奪或溶解其臘質及脂肪性之內外膜。而使藥力直達於患部。顯其根本撲滅肺癆菌以達完全治愈第三期肺癆症之目的故耳！三那星爲二十世紀最新發明之肺癆特效藥。功能溶解肺癆菌之抗酸性臘質。使藥力直達患部而殺盡癆菌。雖第三期之肺癆重症。亦能於短時間內收奇功！

肺結核病原菌發明者
德國考克博士

每瓶服十天份大洋十一元九〇
每料服六十天份洋六十元九〇

▲上海仁記路三十五號 美商愛世開洋行獨家經理
奉天十一緯路七十三號 美商愛世開洋行
哈爾濱道外正陽四道街口 美商愛世開洋行
各埠藥房均有出售

奉送「最新肺病療養指導書」「三那星實驗報告書」函索立即寄贈

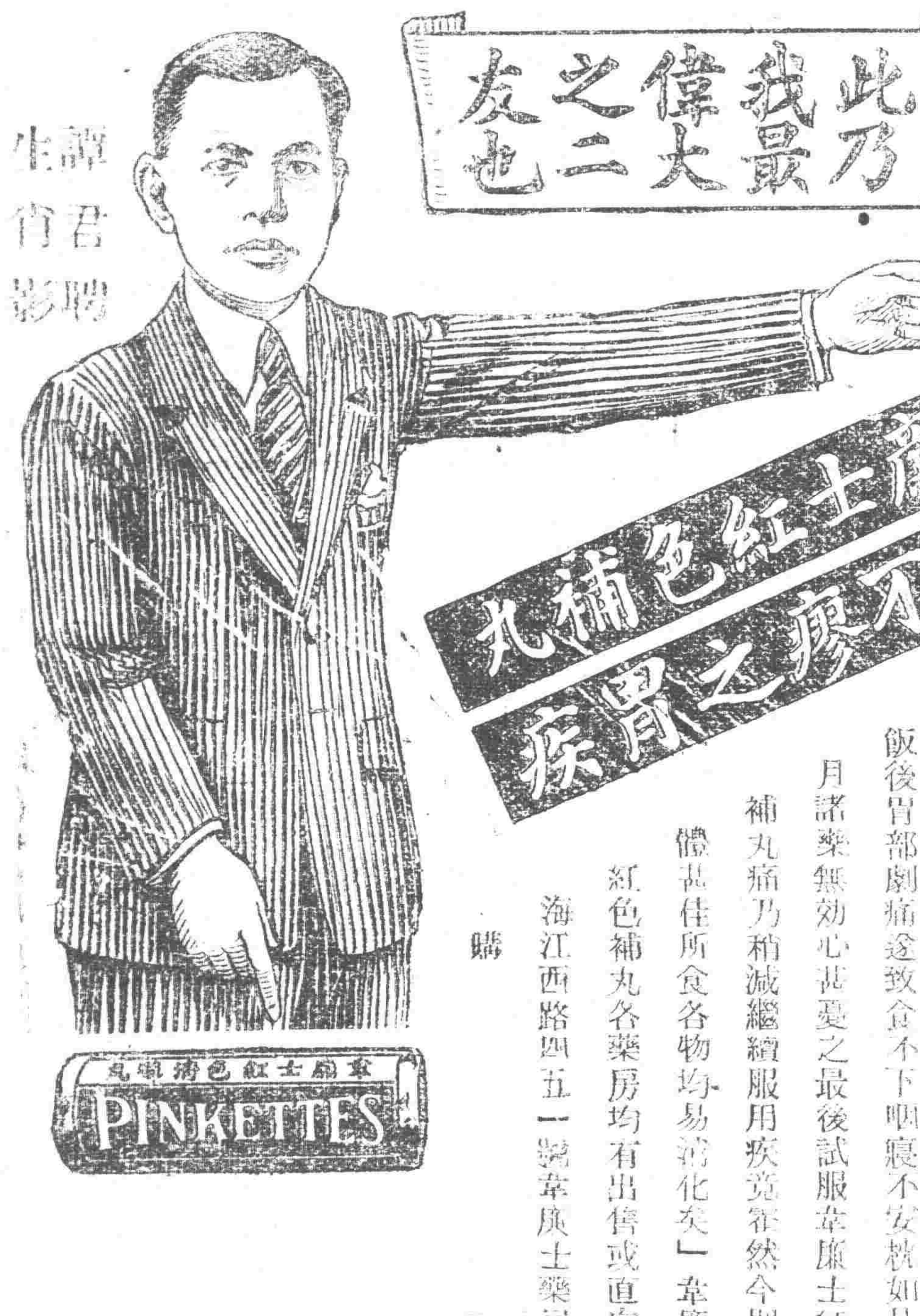

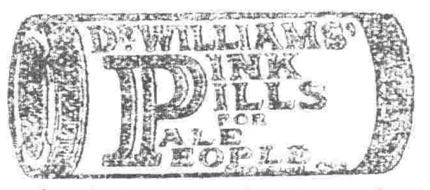

韋廉士大醫生
紅色補丸

此乃我最偉大之二友也

譚君聘生肖影

韋廉士紅色補丸
愈彼多年不瘳之胃疾

消化病之原因不一如室內過勞缺少運動對於事業或家務當抱隱憂等等皆是但無論其原因爲何而根治消化病之法則惟一其法維何蓋即補血清血是也因消化器之健全端賴潔淨之血液明乎此則韋廉士紅色補丸根治譚君聘生消化病疾之秘奧思過半矣蓋此丸乃補血清血造血之無上靈丹也譚君原籍廣東高明縣現任星架坡南橋道九十九號大豐金舖職員其來書云「鄙人前患消化重病飯後胃部劇痛遂致食不下咽寢不安執如是數月諸藥無効心甚憂之最後試服韋廉士紅色補丸痛乃稍減繼續服用疾竟霍然今則身體甚佳所食各物均易消化矣」韋廉士紅色補丸各藥房均有出售或直向上海江西路四五一號韋廉士藥局函購

韋廉士紅色清導丸
PINKETTES

清導丸愈便秘

譚君聘生除胃疾外且患便秘夫便秘之爲病似輕而實重患者多忽而不治或治之以劇烈瀉劑而愈甚此皆不妥宜學譚君治以和平神効之清導丸譚君云「予患便秘大解困難頭痛食減嗣因友介紹吞服清導丸數劑方得便順神清頭痛痊愈」

清導丸售處同上

特別警告

以身體健康之重要而欲節省數毫洋殊爲不智故凡遇經售家以影射紅丸兜售稱其「價賤而效相同」者妄語也愼勿置信必須堅持韋廉士醫生紅色補丸真正去病强身之靈藥爲要

世界的調味料

丈夫自外歸、手携味之素一罐、妻問之、夫曰此味之素、爲世界的調味料、我家尚未用過、余恐友人笑我頭腦落伍、故擬日常用之矣。

調味精粉

味の素

（味之素）

到處洋廣貨舖均有出售

O—249

勢、白浪滔天、小北門水已上序、直通城下、寡有入水數寸、臨城門處加築子埝、以維行旅、塘、幸發見尚早、當由警察隊長馬開瀋督同隊團、飭匠截斷、堵以沙蔴、南門水勢因淮安伏城內汪水又漲數寸、經縣政府胡秘書會同商會、建設事務、公安局、徵集民夫、將大佛寺工串矮處所、加工修理、馬頭鎮頭閘約四千餘工、二閘約八百餘工、由獨立旅第一團負担、大客棧門首小北門至楊家汽車路等處、由砲兵、特務兩團負担、派大車運土、不分晝夜、固、攝影存查、一般民衆以軍人冒雨冒著施工、同聲感頌、老子山洪湖水高幾及四丈、超陷入水中、文縣令公安局堵塞、但水勢太急、未能奏效、刻請駐軍協助、下游高郵水勢而輿化各縣代表、亦麕集郵地、公請保至立秋後三日開壩、以救秋禾、當經電請省政府核示、半」七月三十日、已至一丈七尺四寸、超過民十七寸、仍復繼漲不已、高郵民衆、請求益勢自三日上午十時至十二時陡落七寸、人心稍安、但下午一時、又漲四寸、加以夜間大雨、淮陰寶縣長亦分函各機關、昨日下午二時、開會籌振、天災匪禍、相逼而來、是亂江北之水災急振、已由官紳合辦外、

神皋雜俎

電影時代展望

(公美)

如果說。現今的時代。是個「電影時代」也不好算是過分。因為。實際上。所謂宗教。哲學。倫理。教育……若是和電影戰鬥起來。那麼都要低着頭。顯出自己的渺小啊。

可是電影為甚麼這樣偉大的呢？這不妨武斷說。因為它是近代文化的Symbol底原故。譬如對於科學。對於藝術。乃至對於人間生活。電影莫不是有絕大的貢獻的。因此。也有人說。現代的文化。大部份是由於電影成的呢。

然而今日一般的電影ー自然不僅是美國ー若是嚴格考察起來。那末顯然還有許多使人不滿意的地方。最清楚的一點即是「商品化」。電影執業者只知道如何產生多量的利潤「惟利是圖」這是彼等製片的原則。這。亦即是近代文化的一個極大底損失！現在。我們再來檢閱一回的題材吧。如今一般的電影。可以說。除去興味以外。簡直沒有什麼。比方人間的美德。如忠孝。仁愛。信義。和平等等。是很少描寫得到的。所常常表現的。不是強暴性。和慘酷性便是性官能的刺激與性意念的挑撥。總括的一句話。無非是想以低劣趣味供給有閑階級先生們底消遣而已。

或以為美利堅資本主義的電影。完全是步了歐洲Classic的後塵。故隨處可以見出他們唯物的思想。因而轉變和他對峙若的『蘇維埃』了。誠然。蘇俄政府對於電影是很重視的。他們將國內所有『私有的』電影院。一概改為『國營的』。而且拿出巨款來辦理這件事。使民衆個個有享樂的機會。但是。我們應該知道他們的題材。多半是階級鬪爭。而他們目的更不消說。是在宣傳紅色的福音。所以更是要不得的。

外來的電影。我敢說。遲早要為國人所厭棄的。就是站在國民經濟底立場。似乎也有抵制的必要吧？然而在目前抵制外來的電影。其意義。恰如抵制其他外來的商品一樣。是治標的。而不是根本的辦法。因為我們要明白。抵制外來的電影。先得自己有電影。而現在我們所有的電影是甚麼？老實說。很少適合我們的口胃的。我個人是如此。朋友們也是如此。所以今後我們對於外來的電影。在過渡期間。還得藉介紹底職責。同時對於優美的國產電影。卻要大吹大擂地為他宣傳。以促進執業者底覺悟。而移轉觀覽人底眼光。我敢說這種美的願望。終久會實現的！再則希望我們國家底責任當局。注意到『國營電影』的重要別儘空口說白話。惹『美利堅』與『蘇維埃』的恥笑了。這一點亦是作者深深期待着的啊！

七。二九。觀Mahan Savan後。

小說　大衛王與諸子 (26)

吉田紘二郎著　金中孚意譯

在大森裏半着。要是能看見紫色的星星。接近了南方地平線的時候。他們都知道不久的。春天要到來了。

當着紫色的星星。已經接近南方地平線的時候。每天夜晚。各大森裏唱着望鄉歌的時候。大衛的一個弟弟。因為在夜裏迷失途徑。失足墜落水池裏。竟致淹死。於是大衛家裏父親母親。帶領着七個孩子。守着大衛弟弟的屍骸。在大森裏度過這悲慘的一夜。從此以後。他這一家。就遭起不幸的事來了。第二年在南方裏。也是正在那紫色的星星。已經接近地平線的時候。大衛的弟弟。又在大森裏死了一個。第二年還是在那個時候。大衛的母親又死了。守屍。哀慟的了不得。從此以來。大衛每逢看見那紫色星星。就想起來在異鄉草原裏葬埋的母親和弟弟的事情。大衛的母親。在大衛身上說。是世界裏最賢惠。而又很可追慕的人。大衛自即王位以來。每想起草原裏葬埋的母親。哭過好幾次。他曾命人到那南方草原裏。去尋找母親的墳墓。但是到了也沒有尋得。

牧羊者有時候在草原裏。走一個月。也看不見一個街市。可是平常都是走十天或是二十天。就可以能找到一個小街市。他們時常在那個街市裏。拿出肥羊。換當地人的鹽或是牛。以及華美的衣服武器等物。彼時到在街市裏的時候。因和街市上的人作交易。大衛看見父親的肥羊。交給街市上人的手裡。他對於那羊。是很傷悲的。時常抱着那羊的腦袋哭起來。

草原裏牧羊者的生活。雖然說是寂寞。而又是沒有依賴的生活。但是這種生活。是令人難忘的。潛藏有動搖原始人魂靈的生活的魅惑。

(未完)

省垣娛樂塲可憐的怪現像

(冷佛)

(一)

瀋陽的戲園游藝場。若但從表面上觀察。也不為不熱鬧。若細從骨子裡研究。訪問營業的主人去。敢說近數年來。省垣娛樂場。從沒有獲過利。且內中十有八九。都賠的水盡山窮。連褲子都賣啦。甚或於斷業之後。開腿一跑。拋下許多饑荒。連累無數的債主。徐待起訴。就據充地方法院。添上五十個民庭。也審問不過來。好在營此業的。知識都原來不高。人品也從來不講。是人都以為自己。比別人手段高。又以為出色當行。門裡出身。因此就東拼西湊。成個戲班。靠當影兒的。更以為有能力。一來又花費輕。二來又利錢大。又兼有本來技藝的關係。但已經入了這一門。不幹這個。作什麼生理呢。再說又兩肩不能擔擔。兩手不會提籃。推脊車去。又不會推脊。正應了身無一藝。又沒有作官的門路。不幹這個。無以為生。因此就寧可賠錢。好在也不是己身出的。自來著開了張。就家裏不挨餓。記者於近數年來。留心考察。省垣游藝場電影院的狀況。似都是這宗現像。望其發展。恐海枯石碣後。省垣也沒那一天。第一是捐稅特重。近日雖行了營業捐。資本稅。各戲園電影院。似仍然不在內。故入要經營此業。你就賠掉腦袋。也一樣的納捐稅。一個也減不了。

若甲納捐稅。其乙也一樣繳納。市民也無所可說。誰教公家。是這樣法律呢。惟省城怪現像。比著平津市政府。特別的不一樣。營商也靠講勢力。沒勢力的處處受欺。若辦的有勢力。則任是何項捐稅。全可不問。官場的勒索騷煩。也能豁免。

(未完)

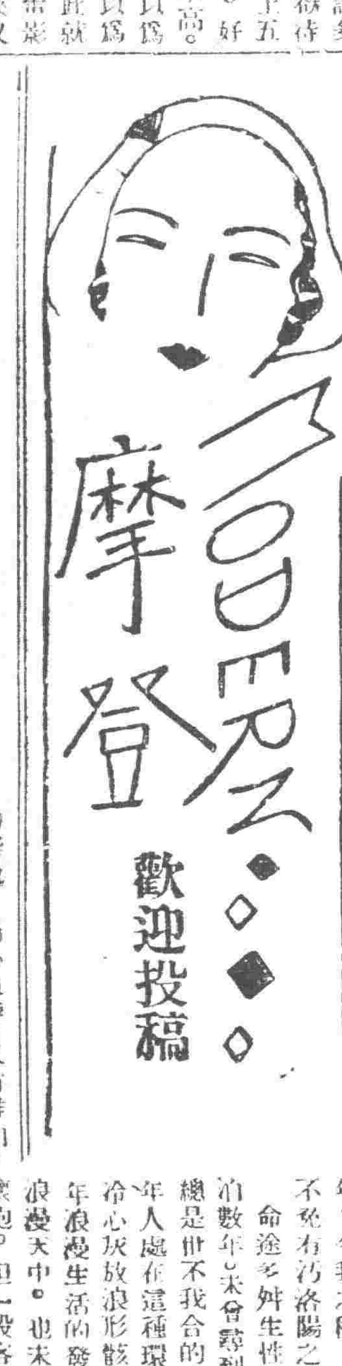

「深刻的厭世思想現在已緊張起來」

編輯先生大鑒。摩登函稿。日見篇載。足徵苦悶人生。瀰漫天地。生在二十一載的我。已失去大眞的樂園。達到悲觀的深處。痛心血淚。又有誰知。惟認夜月滿風為我知音。今日已屆存留的末日。可是怨憤悲愁。仍滿滿來在胸膛。在這末去的片刻。擬藉貴報摩登篇。略洩風積。並祈大教。而摩登之設。實賜幸於一般無聊的青年。今我之稿。奈拉雜難堪。不免有污洛陽之紙。

命途多舛生性特別的我。漂泊數年。未曾尋到相當的歸宿。總是世不我合的孤獨者。而青年人處在這種環境中。不免意冷心灰放浪形骸。所以有我近年浪漫生活的發現。可是就在浪漫大中。也未嘗離卻悲傷的懷抱。但一般洛觀的人們。又怎能見到我心的深處呢。只我幻動的表面來下評斷。豈不是有失廬山眞面目嗎。可是這些鄉里俗眼無憎的言論。一個罪調者。實難與之力敵。確如鴟鴞之入燕谷。他們所崇拜為是者。無非虛榮罷了。至於個人的實際如何。卻不去作番理會考論。加以今之世路又是金錢勢力的築成。縱使你有天資。你有毅力。若沒有金錢勢力又怎能適進這種世路呢。只可像夜鶯般的在黑暗裡離開一切得意的東西獨自高叫幾聲。而領會者。祇有高天厚地以及一切自然的神物。而其那一切啊。誰不曾來會領這獨鳴的深味。他們確也不配作一個領會者。就這樣浮沉在這地獄般的人塵裡。受一切惡魔的包圍而束縛。實在感覺疲倦了。再也掙扎不能了。自甘暴棄而離開吧。離開吧。尋一個理想世界。找點眞實的幸福。人寰裡啊。敢斷言的說沒有一絲的幸福存在。放眼古今。競競謀幸福的人們。那一位謀得一點眞實的幸福呢。無非得到一點血汗的代價虛榮罷了。這種觀念論調。以平凡人的耳眼。定謂荒謬。然而茫茫神州。或不少知音之士。聖人云『陽春之曲。和者必寡。盛名之下。其實何』的話。正是現存的人生寫照。我這深刻的思想。現在已緊張起來。到了實行的期日。惟有不能安然的一點。就是生身的父母。能不戀見生痛。將何以慰之。未滿一月的新婚嬌娘。能不悲念榮懷。又何以安之呢。如得於生日有以想慰相安。則去後的靈魂得以平坦而舒適了。綜上一切。

先生高明博學。將何以教我呢。

順祝你的康健。

佟新寶投自長嶺

(記者)答你只述你的悲哀而不談及如何發生悲哀。我實難以答你。像這等牢騷。不當然必有不得已的苦衷。不過青年多牢自視甚高。不識世事艱難。所以理想一達不到。便想跳出人寰。我很反對此等懦弱。

文藝叢考再編

(陶明濬)

宗經

疏達而信。與文平何關。曰。疏達。對於滯塞者而言。信。對於誕妄者而言。人之大患。惟在於不通。不通之人。以之治事而事敗。以之立身而身亡。以之治國家天下。無所處而能當。而其人為非不學之害也。乃多學而不通之為害也。故孔子曰。誦詩三百。授之以政不達。使於四方。不能專對。雖多亦奚以為。此政為不能疏達者言之也。不善讀書之人。豈但誦詩三百而已。十年之功。終身之力。於古今書。固無所不讀也。而無一語之心得。其行事也無一事之相似。讀聖賢之書。為小人之行。固比比皆是也。其下焉者。章句之不通。訓詁之不辨。而所得者。不過口啓之詞。數寸之地而已。且鄉曲之儒。冬烘之學。號通五經。而為文一篇。亦艱吃力。尋常信啓。且不能了然。且有乞人代為者。嗚呼不疏達之害。以至於此。若夫稍勝若人者。不過尋尺之間。以五十步。笑百步。多見其不自量而已。其所能者。不過詩文詞曲。微末之技而已。又未必一一能合於節奏。而中於矩規也。蟲吟鳥鳴。聊以自適。而大道所不在乎此。且終身由之。而不知其道者。豈不可惜也哉。

授之以政不達。便不得謂之能詩。今但以詩為悅性情之具。豈知其於為政。有若大之關係乎。今人稍能詩者。以文藻自矜。以通世事為可恥。尤徵而不足道者也。其見解已根本錯謬。宜其終身。止於此境。而不能再有進益者也。豈惟誦詩三百。不達於政。且有無書不讀。而無事能解者。其為夫子之所斥責。又當何如乎。無日惑乎。人之以古學為虛榜。而日思詆諆之也。詩三百。豈為政之專書乎。而可以知人情之美惡。風俗之得失。以之為政。固綽然有餘。而文詞之美。所謂詣之精者。以之專對。尤為無所不備。疏達之人。所必當留意焉。若夫信者何用。民無信不立。疏通之人。往往多詐。因其事故之深。而人情之熟也。欺詐之念亦因之而起。是不可無預防之力。補救之法也。信則不敗。而通於神明。感於天地矣。

丈夫的犧牲品

(李廼揚)

七月裏的太陽。在無雲的天上放着酷熱的光。

一個闊肩膀。黃色臉的四十多歲的軍官。掛着吃過許多人的生命的盒子炮。在一條被灰塵籠罩的街道上。匆忙的走着。他戴着軍帽。披着連長的黃制服。在腰間持着悽豔的血光發閃的指揮刀。他在死灰的飛土撲中衝鬪着。在火熱的太陽底下。好像一支長伸舌頭的饑餓的豺狼。在田野中尋覓羔羊。以他的發皺的額頭。顯示出他心底正在鼓動着一種憤怒和苦惱的復合的情緒。

『時才老五送信來說。伊將要生產了。可是男孩子呢！女孩子呢？』他焦燥的。苦想着向他的負走。

到屋外停住了。裏面傳出一陣低細的。清脆的小兒的哭聲。在他平滑的腦紋中。忽然掀起大波瀾。『什麼聲音？女孩嗎？……！』一腳踢開房門。他闖進去了。一時屋中忽然靜靜寂了倦息在床上的她發出驚詫悽惊的眼光往視他。回頭反看了看扶持着的那新的生命。

『男孩子麼？』他緊握着腰中的刀逼前去嚴厲的問。『……？』她畏縮着沒有回答。

『快說。完竟是什麼？』他威脅着。

『不……女孩子……』伊幾乎哽咽了。

『賤貨。你不知道麼？我們三十多歲了。一個孩子也沒有。一生。只有這賤東西』隨即一支黑態的臂掌向空中一揮。對準她打下去。她驚悸的哭喊躲閃在穩婆的擠護中。老五聽到這粗蠢的聲動。疾急的從外面奔入將。他緊的拖住。

他揮身發抖。滿臉浮從着緊張的憤怒的血潮。在老五的勸阻中仍想向她撲中。

產婆只抖顫的哀泣。小小的新生似乎沒有覺察到人間的變動。仍靜靜的睡着。

精神與物質

(國翁)

即以名位言之。位高者未必有名。位微者未必無名也。古者齊景有馬千乘。死後無聞。夷齊餓死首陽(義不食周粟而死。非不飯食而死也)至今稱之。今者滿時之總理。印度之甘地。起自匹夫。位之安在。而名則震全球而昔古今矣。較之歷代皇帝。以九五之尊。死後無聞者多矣。今知名者。有幾人乎。總此以觀。精神之勝物質也明矣。

精神者。微乎微乎。至于無形。神乎神乎。至于無聲。故常人之目光。但見有形。而不見無形。但見咫尺。而不見萬里。但見現在。而不見將來。但見小利。而不見大節。是常人之所以為常人。而英雄豪傑之所以為英雄豪傑也。夫精神所至。其利可以開金石。其大可以充宇宙。其遠可以貫古今。其大也。目似不能見。然天不能覆。地不能載。其遠也。耳似不能聞。然百世之後。婦孺知名。其鋒也。利似不能破。然驚天動地之事業。全基于斯。精神之影大。物質安足論哉。且也。精神不死。而物質易亡。精神無限

之一生。只物質言之。充其量不過百歲。所居不過數室。所食不過一席。所寢不過一床。所衣不過一身。所行不過一車。欲解決此問題。苟能節儉。實為易事。若取之千萬。試問自身。有何從此物質之不足貴。而精神之可貴也。

要之。聞風而靡。知聲奪人。戰必勝。攻必克。精神之效力也。與日月爭光。與天地比壽。垂芳萬世。遺福萬年。精神之作用也。普利人衆。保障民族。精神之偉大也。

精神者何。以國家言之。國民有愛國之熱誠。一致對外者。此國民精神之表現也。官吏無貪無苛。大公無私。官吏精神之表現也。武將常留國防。盡忠報國。武將精神之表現也。以個人言之。晝夜苦幹。自强不息。此精神之表現也。無貪無苦。大我毅然。此精神之表現也。忠國愛人。則為完人。此精神之表現也。

總之。精神者。大而國家。小而一人。得之則生。失之則危。我國欲為有精神之國乎。我人欲為有精神之人乎。請大家振起精神。

談各國民衆教育

(萬千)

(六)美國

美國民衆教育。發達不如丹麥英國之早。在歷史上的成就。因之瞠乎其後。但英國對教育極熱熱心與努力。因之發達極快。而能趕及歐洲諸先進國家在未於行義務教育以前有專為兒童而設立的夜校。自實行施義務教育後。亦已為成人而設立夜校。各州皆設有工餘學校。為不能正式就學的童工(十四—十七歲)教育場所。由法令的規定。廠方每週必須予童工以八小時的教育。課程重視英語歷史以及職業指導職業訓練。此類學校以國學名義。附設于工廠中。與德國的職業補習學校相似。不過在美國專為既入工廠的兒童而設。但德國則不盡為作工的兒童而設。

美國民衆教育。有下述幾種特點。

(一)以學校當作社會的中心。有數州以法令規定鄉村師範學校為一鄉村的中心。與凡鄉村中的事業。皆與學校有聯絡。

(二)演講會Lyceum 一八二六年Holbrook首創立此會。其宗旨。man【A】改良普通教育。(B)設立講座及成人教育班。(C)開辦圖書館及博物館今日美國仍有演講聯合運動的風氣。實受此影響。又Com組織 有公 共演講會。其宗旨(A)介紹演講員至各地方。(B)科學名詞演講(民詞統一演講)在一九二四年一年之間。出發的演講團有四百人。演講地域遍十七州。Cobman又組織有Forum館。為一種高深。學術的演講場所。專門討論種族宗教等問題。所以聽講者較少。其外尚有Lowell院最先於一八三九設立於Boston專門演講社會政治科學等問題。每週舉行演講兩次。

(未完)

春廷醫話

(續)　(劉春廷)

陳宅居小西關衚衕內。其長男順兒。年十二歲。發熱六日汗透不暢。咳嗽氣急。喉中痰聲漉漉。咬牙嚼齒。時時抽搐。舌苔薄膩而黃。脈滑數不揚。筋紋色紫。已達氣關。前醫逐進。羚羊。石斛。勾勾。等。病情加劇。良由無形之風溫。與有形之痰熱。互阻肺胃。清降之令不行。陽明之熱內熾。太陰之溫不解。有似痙厥。實非痙厥。即馬脾風之重病。徒治厥無益也。當此危極之秋。非大將不能去其大敵。擬麻杏石甘湯。冀挽回於什一。淨麻黃二錢。杏仁四錢。石膏五錢。川貝母三錢。天竺黃二錢。鬱金二錢。竹葉竹瀝一錢。蘆根四錢。昨進麻杏石甘湯加減。發燒較輕。咬牙嚼齒。抽搐均定。佳兆也。惟咳嗽氣逆。喉中尚有痰聲。脈滑而數。口乾欲飲。小便短赤。風溫痰熱。交阻肺胃。一時未易清澈。仍進麻杏石甘湯。麻黃三錢。杏仁四錢。甘草二錢。茯苓二錢。法夏三錢。生地三錢。鬱金二錢。蘆根五錢。冬瓜子五錢。斗苓三錢。二進麻杏石甘湯。以來。身熱俱減。而氣息已清。咬牙抽搐亦止。惟咳嗽痰多。口乾欲飲。小便短赤。大便亦溏色黃。風溫已有外解之機。痰熱有下行之勢。脈滑數較靜。飲食留戀。未清。然小疾。藥勿使太過。今宜小制其劑。蟬衣二錢。川貝母三錢。桑葉三錢杏仁三錢。生地三錢。天花粉三錢。諸症俱平。漸進希粥。仍以小劑。漸以向愈。吾人以斟酌量病情。藥病俱宜相敵。過之不及。皆能殺人。豈可輕試於人。致干操刀之譏也

記於大西關。萬芝堂。

傷寒問答

(續)　(黎雨民)

(問)中醫之所謂外感一切雜症。係統風火濕熱燥寒六氣。而言。傷寒論之主文。則而係專言傷寒。而未及其他。今子乃謂其為統治一切外感之專書。得勿與仲景著書之原旨。顯有背謬乎。

(答)考傷寒論全書。共分九篇。曰太陽篇。陽明篇。少陽篇。太陰篇。少陰篇。厥陰篇。及霍亂篇。陰陽易差勞復篇。及痙濕暍篇等。而太陽篇內所述之第二節為中風。第一節為傷寒。第四節論病之傳經與否。第五節論溫病及風溫。過此以往。而至陰陽易篇。文節之中。均詳載六經之症狀。及其療法。而最後痙濕暍篇。何竟但言症狀。不言療法耶。由此可見仲師之意。以為論內所載諸方。皆六氣為病適用之方。所以開宗明義第一獨用太陽之為病。脈浮頭項強痛而惡寒。但言症狀。不詳病因。可見病之屬風屬寒屬溫屬熱屬燥屬火。皆能發現此症。即皆分別異同之點。採用論內所載諸方也。不然論名雖係傷寒。以仲師之學識高深。何以不明著書體例。乃竟開端反先言中風。次及傷寒。次及溫病風溫。終及霍亂。並痙濕暍等諸篇耶。香溫病係由火燥二氣而來。暍病由夏令之熱氣而來。然則傷寒一書。對於風火濕熱燥寒六氣之為病。均已詳載無遺。其不得謂之專治傷寒。可斷言也。

(問)傷寒論全書。共為一百一十三方。三百九十七法。世俗相傳。罔敢或易。其論係由太陽篇也。至陰陽差易勞復篇。止綴添之一十六法。並不在傷寒論原文之內。陳修園嘗謂此篇係王叔和於編次傷寒時。由金匱採入。所以不敢列入論中一方。以示區別等語云云。陳氏係有清一代名醫。所言當必有據。今子若將痙濕八篇。列入傷寒原文之內。是前後共為四百一十三法矣。豈非與通俗所傳之三百九十七法一語。適不相符耶。

(答)傷寒論為三百九十七法乃係漢代以後通俗相傳之語。並不在傷寒所著序言條文之內。何能據以為實。前賢柯韻伯。亦曾對此懷疑。而有詳細之論辨。認為三百九十七法一語。不盡可靠。要而言之。如果痙濕暍篇。非傷寒論內原有之文。叔和當時編次。又何必節外生枝。冒然採入。既採入矣。又何以不列入金匱一方。致令後人無所適從。且明明論係傷寒。而必將痙濕暍病混入似此花無宗旨之著作。在稍有學識者。不肯為之。豈號稱著作等身之叔和。竟冒然為之耶。試問叔和之用意何在。柯氏不認傷寒論為三百九十七法。其理由亦必有所據。以此質問陳氏。想亦恍然自悔其言之有失也。總之傷寒論確為治療各種傳染病之專書。論內所述之六經症狀。皆就臨床實地研究。既少五行生尅之談。亦無內經神秘之語。所載諸方。無一法不活潑圓通。精微入妙。是乃仲師家傳秘術。獨創之著作。後之註傷寒者。皆謂仲師之學。專尚內經。其輕侮仲師。擾亂眞理。莫此為甚。中國醫書。無一不專尚理想。以人命為兒戲。獨此書為純尚實際。所言八字定義。極其變化。可以通神入妙。証以世界最新之療學。不但無讓。且有過之。區區之見。豈特中醫應注意研究。即西醫亦應注意研究。以醫其呆板不靈之病。而宏揚起死回生之術也。惜自吳氏溫病說出。一般人之眼光。均誤認傷寒為獨立之疾病。致令仲師心法。埋沒不彰。於吾國醫學前途。關係甚鉅。余故不憚罪言而痛闢之也。

(問)傷寒論既為統治六氣傳染之病。何以論內條文。對於風寒言之獨詳。而略於他氣者何哉。

(答)六氣之變化。雖有多端。然總其大綱。不外陰陽。陽主發散。而陰主收斂。發散則有汗。收斂則無汗。有汗則氣舒而脈緩。無汗則氣急而脈緊。故無論病之為風。為寒。為火。為濕。為燥。為熱。凡邪之初中在表。而未入內者。均不出發散收斂之兩大現象。發散則為桂枝症。收斂則為麻黃症。可見桂枝麻黃兩湯。能醫之病。種類極繁。非獨風寒二氣所限。不過因病下藥。能於其中稍加增減。便能該括無遺。法在活用。而總不離乎陰陽。此仲景之所以獨詳風寒。其他四氣。皆在兩法包括之中也。(未完)

幾葉欷歔錄

(落花)

(一)車中雜感

(B)正文

讀書後的隨筆。很難有詳細的統系。所以我更不能把魯迅的人格如何？……如何？作客觀的批評。因就為是批評了。也不過是吃人矢癩。因為魯迅論與關於魯迅及其著品中國文藝論戰」本來就說的詳細十分。

(一)

我們的魯迅。我們被入BDoif在魯迅。第一本華蓋集內。P45「青年必讀書」ー應京報副刊的徵求ー　(未完)

社會竹枝詞

(續)　(鄖可名)

巡捕腿子

鴉娼烟館任流連。年節家家齎份錢。每遇商民稍怠慢。翻加捉拿重牽連。

警察官吏

服務耐苦賺微薪。沓戶巡邏職務頻。若與大兵相比較。都誇警察不欺人。

廣告

李景光

受任 上海韓奇逢藥房無限公司華北支行法律顧問

茲受上海韓奇逢藥房無限公司華北分公司韓奇逢君聘為常年法律顧問此後如有非法侵害該藥房及韓君一切法益者本律師應盡依法保障之責此啓

本律師寓天津日界秋山街西頭法界兆豐路

律師孟昭紳通告

逕啓者本律師為上海韓奇逢藥房無限公司東三省分公司常年法律顧問該公司以韓奇逢大醫士名義發行聚鶴白鳳丸行銷全國有口皆碑業經國民政府衛生部化驗工商部註冊給照資本雄厚信用可靠倘有冒牌或侵害法益破壞名譽等情本大律師依法盡保護之責

律師事務所瀋陽嶺北闊

哈爾濱大律師楊文瀚啓事

啓者本律師受任上海韓奇逢藥房無限公司北省分公司聘為常年法律顧問倘有非法侵害該公司一切法益者本律師當依法保護之責

事務所道外新布街

一貼就好　其效如神

馬哀鳴療癧膏

專治各種瘰癧。未破者貼之即消。已破者貼之生肌長肉每貼一元双料二元詳細說明函索附郵票一分即寄不悮

寓瀋商埠九經路南口路東北平馬哀鳴啓

香港傅氏立止紅

吐血　婦女血崩　血淋

不止淋漓無論新得早有一盒斷根永遠不犯定價每盒現洋三元

東省經售處哈爾濱道外韓奇逢藥房無限公司

經驗之談

梅毒、惡症也、患之若調治不當、則耗金錢損顏面、傷身體、絕子嗣、種種危害、言之可懼、然據、如果治得其法、則祇須費少數之金錢、在極短時間內、可獲完全治愈、且秘密自療、無人察覺、無損顏面、不傷身體、確能永遠斷根、並能照常生育其法維何、即購服茯苓精也、此藥專能清血解毒、為驅梅的特效藥、其品質之王道藥力之偉大、見效之神速、早為服過者所共認、定價每大瓶現洋二元每小瓶現洋一元

遼寧大西邊門外各埠藥房皆有出售

寶康藥行發行

吉海鐵路管理局　讓售工程期內餘存材料廣告

第二十五號　本局工程期內餘存各種材料五金木材等項現擬一律讓售業經呈奉　吉林省政府令准招商變賣所有品名形狀數量均詳載說明書內此項說明書函索即寄或逕到　本局置備課索閱凡各路局暨各機關并商號等有願採購者務請隨時　到本局置備課接洽價格定當格外從廉特此廣告

四經路　瀋陽電影院　七緯路

八月十六日十七日(星期日至星期一)演

劍俠武術影片之王　大中華公司最近出品

飛俠呂三娘

女明星湯天綉之最得意大傑作

大明星賀志鋼鄭鑑峯　女明星葉娟娟等合演

△故事離奇而合乎人情道理△法術高強而順乎天理人心△幻景新穎而確乎賞心悅目△機關偉大而巧妙神奇〇有拳術技擊有力〇有兵水火△有刀槍短打△有飛劍十有隱身五遁〇有五雷神掌〇有空中飛行〇戰女兒私情〇有消息機關△有倫常大義△確為我國影界唯一種樂觀劍術影片

下期開演　古塔藏嬌

舞台大明星哈利劉達主演武勇滑稽愛情佳片

馬氏斷癮救苦金丹

商部註冊 審定商標

中央衛生試驗所化驗合格

天津特別市 衛生局化驗註冊(二百分)

▲直隸省長傳諭嘉獎 ▲山西省署核准備案 ▲天津警廳化驗註冊

▲太原警處出示保護 ▲營口警處核准備案 ▲上海商會給證獎勵

[illegible]

郵票一百十分替代

益世保胎膏

天津 竣芝堂

總經理 震泰報館

[illegible]

國際運輸株式會社

資本金壹千萬圓

營業科目

一、海陸運送及送達　二、倉庫營業　三、代辦及保證行爲　四、也發勞力　五、[illegible]　六、直接運送關於[illegible]　七、關聯前各項一切之業務

專務取締役 千秋寛

本社 大連山縣通三二一番

電信略號ダイレンマルツ・電話代表番號三一五一番

振替貯金口座大連七八番・郵便私書函大連局七三番

滿洲各地 其他主要地點設有支店及出張所並取扱店

中國銀行特種存款廣告

[illegible]

特種活期「零星儲蓄」

以平日撙節所餘之款零星儲蓄積少成多可作下列等項正用

零存整付

企業治產　婚喪儲蓄　失業預防　娛老基金

[illegible]

整存整付

企業治產　婚喪儲蓄　其他基金

[illegible]

整存零付

養老年金　女子學費　遺族卹養

[illegible]

存本付息

養老年金　子女學費　遺族卹養

凡儲存本不動而以所得利息以備按時支用者宜採用此種儲蓄

又城內設有倉庫兩處日站設有倉庫一處專做皮張餐尾及貨物押款事手續簡便利率從優如承惠臨請至敝行接洽辦理

英文滿報

THE MANCHURIA DAILY NEWS

西曆一千九百八年創刊

東北唯一之英文報

消息靈通輿論正確

英文滿報總社 大連電話二二七一六番 三七七三番

遼寧日站隅田町八號 英文滿報支社 日電話四二九二番

度量衡

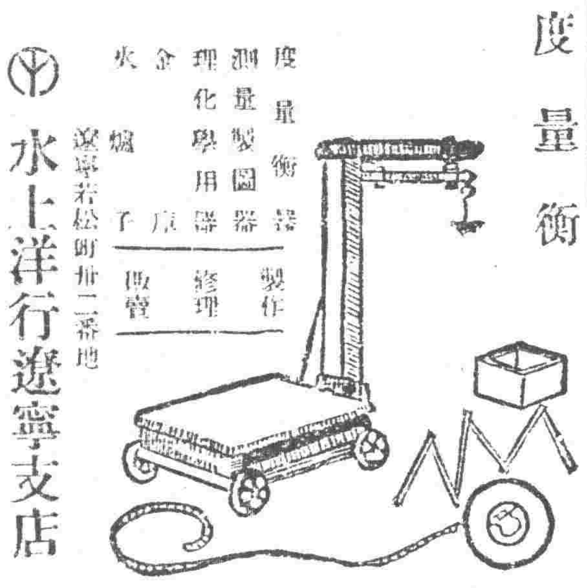

度量衡器　測量製圖器　理化學用器　金庫　火爐

製作　修理　販賣

遼寧若松町卅二番地

水上洋行遼寧支店 電話三三一號

老刀牌香烟

仁丹

惡疫橫行

欲濟燃眉之急速備

卓效消化健胃力

強大解毒殺菌力仁丹

茶餘飯後宜服他如談話、外出、訪客時必含口中以防病菌侵入而謀胃腸強健爲至要

格言 仁者愛人有禮者敬人 (孟子)

主効

中暑傷寒　嘈雜吞酸

水土不服　精神鬱結

腸痛吐瀉　食積不消

猝倒昏迷　時行疫痢

頭痛目眩　酒醉船暈

種別

小包 二十粒裝　特利包 三百二十粒裝

中包 六十粒裝　添盒大包 四百二十粒裝

勒吐精代乳粉

小孩強壯闔家快樂而柔弱之孩往往多病使爲父母者抱無窮憂慮由此觀之小兒食品優劣之選擇非特於小孩之強弱有關而一家之幸福係焉勒吐精代乳粉用最新方法製造所含各種原料其原質及成分與天然母乳無異實爲最完美之代乳聖品凡愛子女者請購此粉以哺之

樣品券

本券上郵票十分 請將勒吐精代乳粉一樣罐及育嬰指南書寄下此致

瀋陽浪速通三十九番地 英瑞煉乳公司

姓名

住址

滿鐵南

[illegible]